

# التقرير السنوي ٢٠٢٥

عام من الاستثمارات المبتكرة

# نبذة عن هذا التقرير

تقدم شركة البحرين الوطنية القابضة تقريرها السنوي المالي وتقرير الاستدامة لعام 2025، والذي يستعرض الأداء المالي للشركة خلال العام، إلى جانب أبرز التطورات المتعلقة بالموضوعات الجوهرية في مجالات البيئة والمجتمع والحوكمة (ESG).

## نطاق التقرير

يغطي هذا التقرير أنشطة أعمال شركة البحرين الوطنية القابضة وأدائها المالي الموحد خلال الفترة الممتدة من 1 يناير 2025 إلى 31 ديسمبر 2025، ما لم يُذكر خلاف ذلك.

## أطر إعداد التقارير

تم إعداد هذا التقرير وفقاً لعدد من المعايير والأطر التنظيمية المعترف بها، بما في ذلك:

- المعايير الدولية لإعداد التقارير المالية (IFRS)
- قانون الشركات التجارية في مملكة البحرين رقم (21) لسنة 2001 وتعديلاته
- مدونة حوكمة الشركات في مملكة البحرين
- قانون مصرف البحرين المركزي والمؤسسات المالية لسنة 2006
- دليل مصرف البحرين المركزي - المجلد السادس
- قواعد الإدراج في بورصة البحرين
- متطلبات دليل الإفصاح الخاص بالاستدامة والحوكمة البيئية والاجتماعية (ESG) الصادرة عن مصرف البحرين المركزي لعام 2023
- دليل الإفصاح عن الاستدامة في بورصة البحرين ومؤشرات ESG البالغ عددها 32 مؤشراً، حينما ينطبق

## الملاحظات والتواصل

ترحب شركة البحرين الوطنية القابضة بأي ملاحظات تساهم في تطوير تقاريرها وتعزيز جودة الإفصاح. يمكن للفرء إرسال تعليقاتهم واستفساراتهم عبر القنوات التالية:

- البريد الإلكتروني: [bnh@bnh.bh](mailto:bnh@bnh.bh)
- الهاتف: +973-17587300
- لينكد إن / إنستغرام: [bnh\\_group](https://www.linkedin.com/company/bnh-group)

## شركة البحرين الوطنية القابضة ش.م.ب

الطابق التاسع - برج BNH  
منطقة السيف - مملكة البحرين  
ص.ب 843

[www.bnh.bh](http://www.bnh.bh)



صاحب السمو الملكي  
الشيخ عيسى بن سلمان آل خليفة

الأمير الراحل



حضرة صاحب الجلالة  
الملك حمد بن عيسى آل خليفة

ملك مملكة البحرين



صاحب السمو الملكي  
الأمير سلمان بن حمد آل خليفة

ولي العهد رئيس مجلس الوزراء مملكة البحرين

# المحتويات

٠٤	نبذة عن المجموعة	٠٦	كلمة رئيس مجلس الإدارة	٠٨	كلمة الرئيس التنفيذي للمجموعة
١٠	نبذة عن شركة البحرين الوطنية القابضة	١٤	لمحة عن الاقتصاد البحريني 2025	١٦	أبرز المؤشرات المالية
٢٢	الشركات التابعة	٢٣	الشركات الزميلة	٢٤	تحول استراتيجي بارز
٢٦	حوكمة الشركات	٣٠	أعضاء مجلس الإدارة	٤٦	أعضاء الإدارة التنفيذية
٦٠	الهيكل التنظيمي وعناوين الاتصال	٦٢	التقارير المالية	١٦٨	الاستدامة في شركة البحرين الوطنية القابضة
١٧٠	البيئة	١٨٢	الاجتماعي والمجتمع	١٩٢	الحوكمة

- ◆ رسالة رئيس مجلس الإدارة
- ◆ رسالة الرئيس التنفيذي للمجموعة
- ◆ نبذة عن المجموعة

# نبذة عن المجموعة

# كلمة رئيس مجلس الإدارة

السادة المساهمون الكرام،

بالنيابة عن مجلس الإدارة، يسرني أن أرحب بكم في التقرير السنوي لشركة البحرين الوطنية القابضة لعام ٢٠٢٥.

وبالنيابة عن مجلس الإدارة، أتقدم بخالص الشكر والتقدير إلى حضرة صاحب الجلالة الملك حمد بن عيسى آل خليفة، ملك البلاد المعظم، وصاحب السمو الملكي الأمير سلمان بن حمد آل خليفة، ولي العهد رئيس مجلس الوزراء، على قيادتهما الحكيمه ودعمهما المتواصل للقطاع المالي في المملكة. كما نعرب عن امتناننا للوزارات والمؤسسات والجهات الحكومية، وعلى وجه الخصوص وزارة الصناعة والتجارة، ومصرف البحرين المركزي، ووزارة المالية، وتمكين، وبورصة البحرين، لما قدموه من توجيه قيّم ودعم مستمر.

كما نتوجه بالشكر إلى مساهمينا وشركائنا على ثقتهم الغالية، وإلى مجلس الإدارة والإدارة التنفيذية وجميع الموظفين على تفانيهم والتزامهم طوال عام ٢٠٢٥.

لا يعكس هذا التقرير أداءنا المالي خلال العام الماضي فحسب، بل يجسد أيضاً التزامنا المستمر بالمرونة، والنمو المنضبط، وخلق قيمة مستدامة على المدى الطويل. ورغم التطورات المتسارعة في المشهد الاقتصادي، ظلت شركة البحرين الوطنية القابضة راسخة في أهدافها، مسترشدةً بحوكمة سليمة، واستراتيجية استثمارية واضحة، والثقة التي أوليتمونا إياها.

على مدار العام، عملنا على تعزيز قواعداً المؤسسية، ودفع أولوياتنا الاستراتيجية قدماً، واغتنام الفرص التي تضعنا على مسار تقدم مستدام. وتعكس هذه الإنجازات تفاني فريق العمل بالشركة، واستمرار ثقة مساهمينا وشركائنا.

وأدعوكم، وأنتم تطلعون على هذا التقرير، إلى التأمل في المحطات التي حققناها والطموحات التي نتطلع إليها. فإننا برؤية واضحة وهدف موحد، سنواصل التزامنا بتحقيق النتائج على أسس من النزاهة والمساهمة في رسم مستقبل يزخر بالنمو المتواصل للشركة وللمملكة البحرين.

على مدار العام، عملنا على تعزيز قواعداً المؤسسية، ودفع أولوياتنا الاستراتيجية قدماً، واغتنام الفرص التي تضعنا على مسار تقدم مستدام.

**عبدالحسين خليل ديواني**  
رئيس مجلس الإدارة

# كلمة الرئيس التنفيذي للمجموعة

يسرّني أن أعرض عليكم التقرير السنوي لشركة البحرين الوطنية القابضة للسنة المالية المنتهية في ٣١ ديسمبر ٢٠٢٥. وأود في البداية أن أعرب عن خالص تقديري لجميع أصحاب المصلحة الذين أسهموا في تحقيق هذه النتائج المتميزة مع ختام عام ٢٠٢٥.

وأؤكد مجدداً أن الإدارة الفاعلة لرأس المال بهدف تحقيق عوائد مجزية للمساهمين تمثل أولويتنا القصوى. وتواصل أصولنا المدارة وحقوق الملكية (صافي القيمة الدفترية) تحقيق نمو سنوي متواصل، كما تواصل محفظتنا الاستثمارية أداءها القوي.

ونتطلع قدماً بنظرة إيجابية، حيث أن المركز القوي للسيولة والمرونة المالية لدى شركتنا يمكّننا من إعادة توظيف العوائد في أصول ذات عائد مرتفع، بما يتماشى مع أولوياتنا الاستثمارية. وأتطلع إلى البناء على هذا الزخم خلال عام ٢٠٢٦.

ويستند هذا الأداء الاستثنائي إلى تركيزنا على نهج الإدارة الفاعلة للمحفظة، والتنفيذ المنضبط في إدارة رأس المال.

يسرّني أن أعرض عليكم التقرير السنوي لشركة البحرين الوطنية القابضة للسنة المالية المنتهية في ٣١ ديسمبر ٢٠٢٥. وأود في البداية أن أعرب عن خالص تقديري لجميع أصحاب المصلحة الذين أسهموا في تحقيق هذه النتائج المتميزة مع ختام عام ٢٠٢٥. ويستند هذا الأداء الاستثنائي إلى تركيزنا على نهج الإدارة الفاعلة للمحفظة، والتنفيذ المنضبط في إدارة رأس المال.

ومن أبرز المحطات خلال العام استكمال عملية التخرج من أعمالنا في قطاع التأمين بنجاح، إلى جانب تنفيذ استثمار في قطاع الرعاية الصحية في دولة الإمارات العربية المتحدة.

حققت شركة البحرين الوطنية القابضة تقدماً ملموساً في تحقيق أهدافها الاستراتيجية الرئيسية الرامية إلى تعزيز عوائد مستدامة للمساهمين، وذلك تماشياً مع توجهها الجديد كمنصة استثمارية قابضة. وقد شكّل عام 2025 عاماً حافلاً بالإنجازات المتميزة التي تمهد الطريق لنمو الشركة في المستقبل.

**رائد عبدالله فخري**  
الرئيس التنفيذي للمجموعة



# نبذة عن شركة البحرين الوطنية القابضة

## الخزينة

أظهرت شركة البحرين الوطنية القابضة باستمرار سجلًا مثبتًا في إدارة النقد والسيولة. وقد مكّن النهج الاستراتيجي الذي يتبعه فريق الخزينة لدينا من تعظيم العوائد مع إدارة السيولة والمخاطر بعناية. ومن خلال الاستفادة من الخبرات العميقة، وشبكة قوية من المساهمين وأصحاب المصلحة، إلى جانب الالتزام بأفضل الممارسات الرائدة في السوق، نحرص على تحقيق أداء قوي والحفاظ على مرونة مالية عالية.

## محفظة العقارات

تدير شركة البحرين الوطنية القابضة محفظة عقارية مرهّنة تدعم تحقيق القيمة على المدى الطويل. ومن أبرز أصولها برج BNH المكوّن من 10 طوابق في منطقة السيف، في قلب إحدى أكثر المناطق التجارية تفضيلاً في مملكة البحرين، ويضم مساحات مكتبية واسعة.

ويُعد الأفراد في صميم فلسفتنا ونهجنا، حيث نسعى إلى مكافأة الكفاءات وتطويرها وبناءها، إيماناً منا بأنهم الركيزة الأساسية لجميع عملياتنا. وقد صُممت استراتيجيتنا لتكون مرنة وكفؤة في استخدام الموارد وقابلة للتوسع، مما يمكننا من اغتنام الفرص الجديدة وتعزيز مكانتنا في السوق.

ومن خلال اعتمادنا على رأس المال الأساسي كركيزة رئيسية، نعمل بثقة على تحديد وتنفيذ الصفقات التي تضمن النجاح طويل الأجل لشركة BNH في بيئة استثمارية دائمة التطور.

تمتد مسيرة شركة البحرين الوطنية القابضة (BNH) عبر أجيال، حيث تستند إلى تاريخ عريق يعود إلى عام 1969. وبصفتنا شركة قابضة استثمارية، فإننا ملتزمون بتنمية الأصول الخاضعة للإدارة وتعظيم العوائد لمساهميننا.

ترتكز استراتيجية نموّنا على بناء الشراكات والتحالفات، والاستفادة من خبرتنا الاستثمارية العميقة، وتوظيف شبكتنا الواسعة من العلاقات لخلق القيمة.

## الاستثمارات المباشرة

نحن في شركة البحرين الوطنية القابضة ملتزمون بخلق وزيادة القيمة السوقية لاستثمارات مساهميننا، من خلال محفظتنا الاستثمارية وعمليات الدمج والاستحواذ الاستراتيجية. نركز استراتيجيتنا للاستثمارات المباشرة على تحقيق مكاسب رأسمالية قوية وتدفق نقدي مستدام، بهدف تعزيز عوائد المساهمين ودفع النمو المنتظم على المدى الطويل.

## المحفظة المالية

يرتكز نهجنا الاستثماري على إطار قوي للتخصيص الاستراتيجي للأصول، صُمم لتحقيق الأهداف طويلة الأجل. ويستند هذا النهج إلى فلسفة استثمارية تشجع على التحليل الاستشراقي للمستقبل وتُدرِك قوة الوقت وتأثير التراكم المركب، مع الالتزام في الوقت ذاته بإطار متين من الحوكمة وإدارة المخاطر.

## ما نقوم به



# نبذة عن المجموعة

وقد نشأت الشركة نتيجة اندماج استراتيجي بين شركة البحرين للتأمين والشركة الوطنية للتأمين في عام 1998، ومنذ ذلك الحين واصلت نموها كشركة مساهمة عامة مدرجة في بورصة البحرين.

بارت يمتد إلى عام 1969، تُعد شركة البحرين الوطنية القابضة ش.م.ب (BNH) مؤسسة بحرينية رائدة، اشتهرت عبر السنوات بكسب ثقة المساهمين المحليين والإقليميين بفضل خبرتها وسجلها الطافل. واليوم أصبحت BNH اسماً معروفاً على نطاق واسع في مملكة البحرين.

## الشركات التابعة:

**iAssist**

• شركة آي أسيسست الشرق الأوسط ذ.م.م

## الشركات الزميلة:



• مستشفى الكندي التخصصي

• بيت التمويل الوطني

• شركة هيلث 360 للخدمات المساندة ذ.م.م

نلتزم بتحقيق نمو مسؤول، وإعداد تقارير شفافة، وتقديم قيمة طويلة الأجل لمساهميننا والمجتمع.

## وعدنا:

تحقيق قيمة مستدامة للمساهمين، عبر الملكية الفعالة و تويج محفظة الاستثمار

## رسالتنا:

شركة الاستثمار القابضة الرائدة

## رؤيتنا:

تعزيز الثقة، التعاون الفعال، النمو المستمر

## قيمنا:

ويواصل قطاع الخدمات المالية دوره كركيزة أساسية للاقتصاد، مستفيداً من الإطار الرقابي المتطور والنظام المصرفي الراسخ، إلى جانب التوسع في مجال الصيرفة الإسلامية والتقنيات المالية. كما يواصل النشاط الصناعي، ولا سيما الصناعات المرتبطة بالألمنيوم، مساهمته الفاعلة في الصادرات والتوظيف.

ويعكس التزام البحرين المتواصل بضبط المالية العامة والاستدامة نهجاً متوازناً يجمع بين دعم النمو وتعزيز الإيرادات، مما يعزز التوقعات الاقتصادية ويدعم تنافسية المملكة في السنوات المقبلة.

واصل اقتصاد مملكة البحرين خلال العام إظهار مرونة ملحوظة وتقدمًا تدريجيًا في مسار التنوع الاقتصادي، مدعومًا بإدارة مالية مدروسة، وإصلاحات هيكلية، ونمو مستدام في القطاعات غير النفطية. كما واصلت المملكة تعزيز أسسها الاقتصادية في ظل بيئة عالمية معقدة تتسم بالتحديات الجيوسياسية، وتغير السياسات النقدية، وتباطؤ النمو العالمي.

وظل القطاع غير النفطي المحرك الرئيسي للنشاط الاقتصادي، مدعومًا بأداء مستقر في قطاعات الخدمات المالية، والصناعة، والخدمات اللوجستية، والسياحة، والعقار. وأسهمت الاستثمارات المستمرة في البنية التحتية والتحول الرقمي وتنمية رأس المال البشري في دعم توسع القطاع الخاص ورفع الإنتاجية في القطاعات الحيوية.

## السادة المساهمين الكرام،



نيابةً عن مجلس إدارة شركة البحرين الوطنية القابضة، يسرّنا أن نقدم لكم التقرير السنوي للسنة المنتهية في ٣١ ديسمبر ٢٠٢٥، والذي يستعرض أبرز إنجازات الشركة وأدائها المالي خلال العام.

لمحة عن  
الاقتصاد  
البحريني  
٢٠٢٥

- ◆ أبرز المؤشرات المالية
- ◆ أبرز إنجازات الأعمال
- ◆ الشركات التابعة والشركات الزميلة
- ◆ تحول استراتيجي بارز

# أبرز المؤشرات المالية

# الأداء المالي

## نظرة عامة على الأداء ٢٠٢٤ مقابل ٢٠٢٥

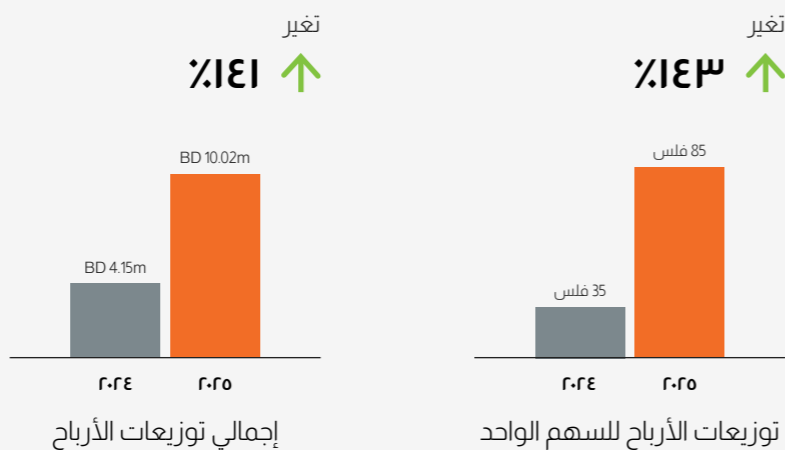
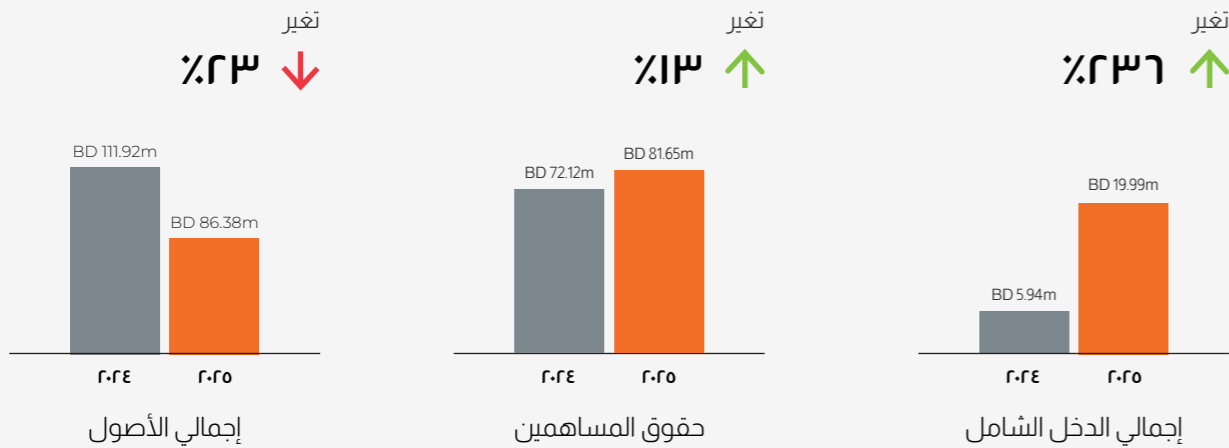

## الأداء المالي لشركة BNH لعام ٢٠٢٥

حققت الشركة خلال عام ٢٠٢٥ أداءً ماليًا قياسيًا غير متكرر، يعكس التقدم المستمر في تنفيذ استراتيجيتها طويلة الأجل. ويستند هذا الأداء إلى قوة المركز المالي للشركة، والانضباط في تخصيص رأس المال، والإدارة الرشيدة للمخاطر، بما يعزز تركيزنا على خلق قيمة مستدامة لكافة أصحاب المصلحة.

وتتمتع BNH بمكانة قوية تُمكنها من اغتنام فرص النمو مع الحفاظ على المرونة في توظيف رأس المال، من خلال ركائزها الثلاث: الخزينة، والمحفظة الاستثمارية المتداولة، والاستثمارات المباشرة. وتهدف هذه الركائز مجتمعةً إلى إخماد العوائد واقتناص الفرص التي تدعم القيمة المستدامة للمساهمين، في إطار حوكمة راسخة، وانضباط استثماري، ومتابعة دقيقة للأداء والمخاطر.

ورغم تقلبات الأسواق، يظل هدفنا واضحًا: مواصلة تحقيق عوائد قوية مع ترسيخ أسس نجاح طويل الأمد. وتعكس نتائج الشركة مرونةً استراتيجيةً والتزامًا مستمرًا بالنمو المستدام، ونحن متفائلون بالآفاق المستقبلية وواثقون من قدرة BNH على البناء على أسسها القوية في الأعوام المقبلة.

## ٢٠٢٥ في سطور

حققت الشركة للسنة المنتهية في ٣١ ديسمبر ٢٠٢٥ صافي ربح عائد إلى المساهمين بلغ ٢٧,٥ مليون دينار بحريني، مقارنة بـ ٥,١٦ مليون دينار بحريني في العام السابق، بزيادة نسبتها ٤٣٢%. ويعود هذا النمو بشكل رئيسي إلى نجاح الشركة في التخارج من شركتين تابعيتين، محققة أرباحًا غير متكررة بلغت ٢٩,٨٢ مليون دينار بحريني، إضافةً إلى ارتفاع دخل الاستثمارات نتيجة التوظيف الفوري لمتحصلات التخارج. كما ارتفع دخل الاستثمارات من العمليات المستمرة، بما في ذلك أرباح الشركات الزميلة، بنسبة ٢٠١% ليصل إلى ٣,٧٩ مليون دينار بحريني.

وارتفعت ربحية السهم إلى ٢٣٢ فلسًا مقارنة بـ ٤٣ فلسًا في عام ٢٠٢٤. كما بلغ إجمالي الدخل الشامل العائد إلى المساهمين ١٩,٩٩ مليون دينار بحريني، مقارنة بـ ٥,٩٤ مليون دينار بحريني في العام السابق، بزيادة نسبتها ٢٣٦%.

وارتفع إجمالي حقوق المساهمين (باستثناء الحصة غير المسيطرة) إلى ٨١,٦٥ مليون دينار بحريني، مقارنة بـ ٧٢,١٢ مليون دينار بحريني في نهاية العام السابق، بزيادة ١٣%. في حين بلغ إجمالي الموجودات ٨٦,٣٨ مليون دينار بحريني مقارنة بـ ١١١,٩٢ مليون دينار بحريني في العام الماضي، بانخفاض نسبته ٢٣% نتيجة التخارج من شركتين تابعيتين.

في ضوء أداء الشركة خلال عام ٢٠٢٥، وبعد الأخذ في الاعتبار متطلبات رأس المال المستقبلية، أوصى مجلس الإدارة بتوزيع أرباح نقدية سنوية بواقع ٨٥ فلسًا للسهم الواحد بإجمالي مبلغ قدره ١٠,٠٢ مليون دينار بحريني. ويشمل ذلك ٥٠ فلسًا للسهم الواحد بإجمالي ٥,٩٠ مليون دينار بحريني، تم توزيعها كأرباح مرحلية خلال العام، بالإضافة إلى أرباح نقدية عن السنة المالية المنتهية بواقع ٣٥ فلسًا للسهم الواحد بإجمالي ٤,١٢ مليون دينار بحريني، وذلك خاضع لموافقة المساهمين في اجتماع الجمعية العامة السنوي. ويُقارن ذلك بإجمالي توزيعات أرباح بلغت ٣٥ فلسًا للسهم الواحد تم اعتمادها في عام ٢٠٢٤، بإجمالي قدره ٤,١٥ مليون دينار بحريني.

# أبرز محطات الأعمال

## بيع شركتي BNL وBNI

قيمة الصفقة: **٧٥,٠** مليون د.ب.

المكسب لمرة واحدة: **٢٩,٨٢** مليون د.ب.

## الأرباح المرحلية (لمحة سريعة):

من القيمة الاسمية للسهم: **٥٠%**

إجمالي مبلغ التوزيع: **٥,٩** مليون د.ب.

## بيع مبنى سند

استكملت الشركة التخرج من مبناها التجاري في منطقة سند ضمن استراتيجيتها لتحسين المحفظة وإدارة رأس المال، بما يعزز كفاءة الميزانية وإعادة تدوير رأس المال في مجالات استثمارية ذات أولوية.

## الاستثمار في مجموعة عيادات د. مايكل لطب الأسنان

شاركت BNH، إلى جانب ASCA Capital، في الاستثمار في مجموعة د. مايكل لطب الأسنان، في صفقة هدفت إلى إعادة هيكلة الديون وتوفير رأس مال للنمو. ويعكس هذا الاستثمار التزام الشركة بدعم شركات الرعاية الصحية القابلة للتوسع والشراكة مع مؤسسين ذوي خبرة في دول مجلس التعاون الخليجي.

## بيع شركتي BNL وBNI

استكملت الشركة خلال العام التخرج من شركتيها التابعتين المملوكتين بالكامل، شركة البحرين الوطنية للتأمين ش.م.ب. (مقفلة) وشركة البحرين الوطنية لتأمينات الحياة ش.م.ب. (مقفلة)، بقيمة إجمالية بلغت ٧٥ مليون دينار بحريني. وقد عززت هذه الصفقة مركز السيولة والمرونة المالية للشركة، ودعمت استراتيجيتها في إدارة رأس المال وتعزيز عوائد المساهمين.

## توزيع أرباح مرحلية

قرر مجلس الإدارة في اجتماعه المنعقد بتاريخ ١١ أغسطس ٢٠٢٥ توزيع أرباح نقدية مرحلية بواقع ٥٠ فلساً للسهم (٥٠٪ من القيمة الاسمية)، بإجمالي ٥,٩ مليون دينار بحريني. ويأتي ذلك ضمن استراتيجية تعظيم القيمة للمساهمين، لا سيما في سنوات الأداء الاستثنائي.

وفيما يلي التواريخ الرئيسية لتوزيع الأرباح المرحلية:

الحدث	التاريخ
تاريخ الاستحقاق مع الأرباح (Cum-Dividend Date) (آخر يوم تداول يحق فيه للمساهم الحصول على الأرباح)	١٧ أغسطس ٢٠٢٥
تاريخ التداول بدون أرباح (Ex-Dividend Date) (أول يوم تداول لا يحق فيه للمساهم الحصول على الأرباح)	١٨ أغسطس ٢٠٢٥
تاريخ التسجيل (Record Date) (اليوم الذي يتم فيه تحديد المساهمين المسجلة أسماؤهم في سجل الأسهم والذين يحق لهم استلام الأرباح)	١٩ أغسطس ٢٠٢٥
تاريخ الدفع (Payment Date) (اليوم الذي يتم فيه دفع الأرباح للمساهمين المستحقين)	٣١ أغسطس ٢٠٢٥

## الشركات التابعة:



iAssist Middle East

تاريخ التأسيس: ٢٠٢٠

تُعد iAssist منشأة متطورة لإصلاح هياكل السيارات.

رأس المال المدفوع:

١.٢ مليون دينار بحريني

حصة BNH:

١٠٠%

## الشركات الزميلة



بيت التمويل الوطني

تاريخ التأسيس: ٢٠٠٥

تتخصص شركة بيت التمويل الوطني (NFH) في تقديم خدمات التمويل للأفراد والشركات لشراء المركبات الخاصة والتجارية والمركبات الثقيلة.

[www.nfh.com.bh](http://www.nfh.com.bh)

رأس المال المدفوع:

٧.٥ مليون دينار بحريني

حصة BNH:

٣٤,٩٣%



مستشفى الكندي التخصصي

تاريخ التأسيس: ٢٠٠٨

يُعد مستشفى الكندي مستشفى خاصًا متخصصًا يقدم مستويات عالية من الرعاية الطبية الأولية والثانوية. ويضم مستشفى الكندي التخصصي عيادة تعمل على مدار ٢٤ ساعة، وقسمًا للأشعة، ومختبرًا طبيًا، وصيدلية.

[www.alkindihospital.com](http://www.alkindihospital.com)

رأس المال المدفوع:

٣.٣ مليون دينار بحريني

حصة BNH:

٢٧%



Ancillary Services W.L.L ٣٦٠ Health

تاريخ التأسيس: ٢٠١٣

تُعد شركة Health 360 Ancillary Services W.L.L شركة إدارة مطالبات طبية لطرف ثالث (TPA) ومقرها مملكة البحرين. وتقدم الشركة خدمات إدارة مطالبات التأمين لشركات التأمين التي توفر تغطيات طبية، وذلك من خلال شبكة من مقدمي الخدمات الطبية.

[www.health360.bh](http://www.health360.bh)

رأس المال المدفوع:

٠,٦ مليون دينار بحريني

حصة BNH:

٢٢,٢%

# تحول استراتيجي بارز

هناك عدة أسباب جوهرية قد تدفع إلى اتخاذ قرار إعادة بناء الهوية المؤسسية بشكل شامل. غير أنه عندما تتقاطع العديد من هذه الأسباب في الوقت نفسه، فإن ذلك يشير بوضوح إلى أن الوقت قد حان لتغيير المسار. وفي BNH، كان هذا هو الوقت المناسب للمضي قدماً برؤية متجددة واتجاه واضح.

**BNH**  
BAHRAIN NATIONAL HOLDING

١

اعتمدنا رؤية استراتيجية جديدة تتمثل في أن نصبح منصة الاستثمار المفضلة، وهي وجهة تركز على خارطة طريق قائمة على ثلاث ركائز ترسم المسار نحو تحقيق هذه الرؤية.

٢

بعد إعادة الهيكلة الرئيسية لعملياتنا من خلال التخرج من شركاتنا التابعة، كان من المهم الإقرار بأننا نتقل إلى استراتيجية جديدة على مستوى المجموعة.

٣

ستتطور أنشطتنا وعرض القيمة الذي نقدمه بطبيعة الحال بما يتماشى مع مسارنا الاستراتيجي الجديد.

٤

كما أن جمهورنا سيتغير بدوره، مما يتطلب منا تعزيز وتوطيد علاقاتنا مع عملائنا الحاليين وشركائنا وأصحاب المصلحة والمساهمين، مع التطلع في الوقت ذاته إلى آفاق وعلاقات جديدة.

٥

وإلى جانب تركيزنا على بناء العلاقات، ستستند استراتيجية نمونا إلى الاستفادة من خبرتنا الاستثمارية العميقة وتوظيف شبكتنا الواسعة لدفع عملية خلق القيمة.

٦

ومن خلال هذه الهوية المؤسسية الجديدة، سنكون في موقع أفضل لتعزيز قيمة علامتنا التجارية وترسيخ مكانتنا كجهة موثوقة وبارزة في قطاعنا.

إن امتلاك أسباب قوية لإعادة بناء الهوية المؤسسية يعد لحظة نادرة، وقد تم التعامل معها بعناية ودراستها بشكل معمق. ومع هذا القرار المهم، نؤمن في BNH بأن الهوية الجديدة ستفتح آفاقاً وفرصاً جديدة، وتمكننا من التوجه نحو المستقبل بوضوح وثقة وهدف أكبر.

- ◇ مجلس الإدارة
- ◇ تقييم الأداء
- ◇ الإدارة التنفيذية
- ◇ اللجان التشغيلية
- ◇ الهيكل التنظيمي
- ◇ جهات الاتصال

# حوكمة الشركات

# حوكمة الشركات

## الالتزام بحوكمة الشركات

تلتزم شركة البحرين الوطنية القابضة (يُشار إليها فيما بعد باسم "البحرين الوطنية القابضة" أو "المجموعة") بتنفيذ نظام متوافق مع قانون الشركات التجارية البحريني رقم 21 لسنة 2001 وتعديلاته، وميثاق حوكمة الشركات البحريني، والذي صدر عن وزارة الصناعة والتجارة واعتمده مصرف البحرين المركزي في 2010؛ وتعديله في 2018 ومن ثم تعديله في 2022، وعلى وجه الخصوص، وحدة الضوابط رفيعة المستوى الموجودة في الدليل الإرشادي لمصرف البحرين المركزي فيما يتعلق بحوكمة الشركات والسياسات والإرشادات ذات الصلة بالشركة، والتي تخضع لمراجعات دورية، مع العلم أن آخر نسخة محدثة تم اعتمادها وتطبيقها كانت في شهر فبراير 2022.

تحرص شركة البحرين الوطنية القابضة على تطبيق متطلبات حوكمة الشركات في كل جانب من جوانب عملياتها ومسؤولياتها وتعتمده بوصفه النظام الذي يُوجه ويراقب العمليات التجارية للمجموعة ماليًا وتجاريًا.

يحدد الهيكل التنظيمي لحوكمة الشركات توزيع الحقوق والمسؤوليات بين مختلف الأطراف المشاركين في المجموعة، مثل المساهمين ومجلس الإدارة ولجان مجلس الإدارة والتنفيذية والمستفيدين الآخرين. إضافةً إلى ذلك، يُعد بمثابة دليل إرشادي لصناعة قرارات المجموعة واستراتيجيتها لوضع النموذج الذي يحدد أهدافها، والوسائل التي يجب اتباعها لتحقيق تلك الأهداف، وأداة قياس لرصد أدائها.

## الجهات الرقابية

حافظت شركة البحرين الوطنية القابضة على التزامها التام بجميع القوانين واللوائح المعمول بها الصادرة عن مصرف البحرين المركزي والجهات الرقابية الأخرى، حيث أنه لم يتم الإبلاغ عن أي غرامات مالية مفروضة خلال عام 2025.

## ملكية الأسهم

أسهم البحرين الوطنية القابضة مدرجة في بورصة البحرين، وأصدرت المجموعة 119.175.000 سهمًا عاديًا بقيمة اسمية قدرها 100 فلس لكل سهم؛ وجميع الأسهم مدفوعة بالكامل.

## قائمة تصنيف حقوق ملكية المساهمين

تصنيف المساهمين	نسبة المساهمة (%)		
	أفراد	شركات	الحكومة أو المنظمات الإجمالي
بحرينيون	56,474%	29,348%	16,051%
عرب	6,71%	13,138%	-
جنسيات أخرى	14%	-	-
<b>المجموع</b>	<b>57,285%</b>	<b>42,486%</b>	<b>22,9%</b>

## تفاصيل المساهمين حسب جنسيتهم

الجنسية	عدد المساهمين	عدد الأسهم	نسبة المساهمة (%)
بحريني	710	102,000,818	86,0%
إماراتي	4	81,000	0,7%
كويتي	10	184,633	0,15%
قطري	5	11,624	0,01%
سعودي	8	562,168	0,47%
مصري	1	543	0,0005%
هندي	6	166,277	0,14%
عراقي	3	10,617,467	9,1%
<b>المجموع</b>	<b>747</b>	<b>119,175,000</b>	<b>100,0%</b>

## تفاصيل المساهمين حسب حصة المساهمة لكل منهم

المساهمة (الأسهم)	عدد المساهمين	عدد الأسهم المملوكة	نسبة المساهمة (%)
أقل من 0,000	553	6,202,171	5,2%
0,000 إلى 50,000	148	23,989,79	20,1%
50,000 إلى 100,000	44	72,020,566	60,5%
أكثر من 100,000	2	16,413,184	13,7%
<b>المجموع</b>	<b>747</b>	<b>119,175,000</b>	<b>100,0%</b>

## كبار المساهمين (المساهمون الذين يمتلكون نسبة 5% أو أكثر من رأس مال شركة البحرين الوطنية القابضة)

الاسم	عدد الأسهم المملوكة	نسبة المساهمة (%)	اسم الشخص الطبيعي، النهائي	الجنسية
عبد الحميد زينل محمد زينل	8,64,450	7,22%	لا يوجد	بحريني
الشركة الوطنية للتأمين	7,808,734	6,55%	لا يوجد	عراقي

# أعضاء مجلس الإدارة



**عبدالحسين خليل ديواني**  
رئيس مجلس الإدارة

#### تاريخ التعيين:

تم تعيينه رئيساً لمجلس الإدارة في ٢٠٢٤  
عضو مجلس الإدارة منذ العام ١٩٩٩

#### الصفة:

عضو غير تنفيذي

#### الجنسية:

بحريني

#### المؤهلات الدراسية:

شهادة في الدراسات التجارية، جامعة وستمنستر، المملكة المتحدة

#### عضوية في لجان الشركة:

رئيس مجلس الإدارة  
رئيس لجنة الترشيحات والمكافآت والحوكمة

#### عضوية في مجالس إدارات مؤسسات أخرى:

رئيس مجلس إدارة مجموعة دواني القابضة ش.م.ب. البحرين  
رئيس مجلس إدارة ديكو البحرين ذ.م.م. البحرين  
رئيس مجلس إدارة دوانكو ذ.م.م. البحرين  
رئيس مجلس إدارة دواني للعقارات ذ.م.م. البحرين



**غسان قاسم فخرو**  
نائب رئيس مجلس الإدارة

#### تاريخ التعيين:

تم تعيينه نائباً لرئيس مجلس الإدارة في ٢٠٢٤  
عضو مجلس الإدارة منذ العام ٢٠٠٨

#### الصفة:

عضو غير تنفيذي

#### الجنسية:

بحريني

#### المؤهلات الدراسية:

بكالوريوس في الهندسة الكهربائية، جامعة البحرين، مملكة البحرين  
ماجستير في إدارة الأعمال، جامعة البحرين، مملكة البحرين

#### عضوية في لجان الشركة:

نائب رئيس مجلس الإدارة  
رئيس لجنة الشؤون التنفيذية والاستثمار



**جهاد يوسف أمين**  
عضو مجلس الإدارة

#### تاريخ التعيين:

عضو مجلس الإدارة منذ العام ١٩٩٩

#### الصفة:

عضو مستقل غير تنفيذي

#### الجنسية:

بحريني

#### عضوية في لجان الشركة:

عضو في لجنة الشؤون التنفيذية والاستثمار  
نائب رئيس لجنة الترشيحات والمكافآت والحوكمة



**سامي محمد شريف زينل**  
عضو مجلس الإدارة

#### تاريخ التعيين:

عضو مجلس الإدارة منذ العام ٢٠٠٨

#### الصفة:

عضو غير تنفيذي

#### الجنسية:

بحريني

#### المؤهلات الدراسية:

بكالوريوس في إدارة الأعمال من جامعة سانت إدوارد، ولاية تكساس، الولايات المتحدة الأمريكية  
ماجستير في إدارة الأعمال، جامعة البحرين، مملكة البحرين

#### عضوية في لجان الشركة:

نائب رئيس لجنة الشؤون التنفيذية والاستثمار



**عبدالرحمن محمد جمعة**  
عضو مجلس الإدارة

#### تاريخ التعيين:

عضو مجلس الإدارة منذ العام ١٩٩٩

#### الصفة:

عضو غير تنفيذي

#### الجنسية:

بحريني

#### المؤهلات الدراسية:

خريج هندسة ميكانيكية، جامعة شمال لندن، المملكة المتحدة

#### عضوية في لجان الشركة:

عضو في لجنة التدقيق والالتزام والمخاطر

# أعضاء مجلس الإدارة



**سمير إبراهيم الوزان**  
عضو مجلس الإدارة

**تاريخ التعيين:**  
عضو مجلس الإدارة منذ العام ٢٠٢٤

**الصفة:**  
عضو غير تنفيذي

**الجنسية:**  
بحريني

**المؤهلات الدراسية:**

- دبلوم عالي - كلية بوليتكنيك سوانسي، المملكة المتحدة
- بكالوريوس علوم بوليتكنيك هديرسفيلد، المملكة المتحدة
- دبلوم في الإدارة التنفيذية - جامعة البحرين
- برنامج التطوير التنفيذي - كلية مانسستر للأعمال
- برنامج تنفيذي للشركات الصغيرة - كلية الدراسات العليا للأعمال بجامعة ستانفورد



**أياد سعد القصبي**  
عضو مجلس الإدارة

**تاريخ التعيين:**  
عضو مجلس الإدارة منذ العام ٢٠٠٨

**الصفة:**  
عضو مستقل غير تنفيذي

**الجنسية:**  
بحريني

**المؤهلات الدراسية:**

- بكالوريوس في إدارة الأعمال، الجامعة الأمريكية، واشنطن، الولايات المتحدة الأمريكية
- ماجستير في التمويل والتسويق الدولي، الجامعة الأمريكية، واشنطن، الولايات المتحدة الأمريكية



**علي حسن محمود**  
عضو مجلس الإدارة

**تاريخ التعيين:**  
عضو مجلس الإدارة منذ عام ١٩٩٩ وأعيد انتخابه في العام ٢٠١١

**الصفة:**  
عضو غير تنفيذي

**الجنسية:**  
بحريني

**المؤهلات الدراسية:**

- بكالوريوس في إدارة الأعمال والتسويق، جامعة نورث ويسترن، لندن، المملكة المتحدة

**عضوية في مجالس إدارات مؤسسات أخرى:**

- رئيس مجلس إدارة شركة يورو جلف ذ.م.م. البحرين
- رئيس مجلس إدارة شركة المتحدة العالمية للديكور، البحرين
- رئيس مجلس إدارة مركز السرير، البحرين



**عباس عبد المحسن رضي**  
عضو مجلس الإدارة

**تاريخ التعيين:**  
عضو مجلس الإدارة منذ العام ٢٠٢٣

**الصفة:**  
عضو مستقل غير تنفيذي

**الجنسية:**  
بحريني

**المؤهلات الدراسية:**

- محاسب قانوني معتمد (CPA) الولايات المتحدة الأمريكية
- محاسب عربي معتمد
- شهادة من إنسياد كمدير مجلس إدارة بمستوى عالٍ من الكفاءة في مجال حوكمة الشركات
- ماجستير في إدارة الأعمال تخصص التمويل والقانون التجاري، جامعة ولاية مين، الولايات المتحدة الأمريكية
- ماجستير في العلوم المالية تخصص المحاسبة، جامعة هاسن، الولايات المتحدة الأمريكية
- بكالوريوس في المحاسبة، جامعة الكويت، الكويت



**حسين عبد الحميد ال شهاب**  
عضو مجلس الإدارة

**تاريخ التعيين:**  
عضو مجلس الإدارة منذ العام ٢٠٢٣

**الصفة:**  
عضو مستقل غير تنفيذي

**الجنسية:**  
بحريني

**المؤهلات الدراسية:**

- ماجستير في إدارة الأعمال التجارية، جامعة ليدز متروبوليتان، المملكة المتحدة
- بكالوريوس مع مرتبة الشرف في الهندسة الميكانيكية، جامعة برادفورد، المملكة المتحدة
- زمالة قادة الديمقراطية، جامعة سيربراكوز، الولايات المتحدة الأمريكية
- شهادة التعليم التنفيذي في استراتيجية الأعمال المستدامة، جامعة هارفارد
- معهد أعضاء مجلس الإدارة في دول مجلس التعاون الخليجي، أفضل الممارسات في لجان التدقيق والمخاطر



**طلال فؤاد كانو**  
عضو مجلس الإدارة

**تاريخ التعيين:**  
عضو مجلس الإدارة منذ العام ٢٠٠٨

**الصفة:**  
عضو غير تنفيذي

**الجنسية:**  
بحريني

**المؤهلات الدراسية:**

- بكالوريوس في إدارة الأعمال، الجامعة الأمريكية، واشنطن، الولايات المتحدة الأمريكية

**عضوية في مجالس إدارات مؤسسات أخرى:**

- رئيس مجلس إدارة بيت التمويل الوطني ش.م.ب. البحرين
- عضو مجلس الإدارة المنتدب في شركة إبراهيم خليل كانو ش.م.ب. البحرين

# حوكمة الشركات

## مجلس الإدارة

يتألف مجلس إدارة شركة البحرين الوطنية القابضة من أحد عشر عضوًا غير تنفيذيين، 10 منتخبن، ومرشح واحد تم انتخابهم من قبل المساهمين وعضو واحد معين، جميع الأعضاء المنتخبين والمعيينين تمت الموافقة عليهم من قبل مصرف البحرين المركزي في مارس 2023 لمدة ثلاث سنوات. الغرض الأساسي لمجلس الإدارة هو العمل كممثلين لمساهمي الشركة، وحماية حقوقهم ومصالحهم. عند تعيين أعضاء مجلس الإدارة، أقر المجلس بالواجبات والمسؤوليات ومتطلبات الحضور والالتزام بمدونة قواعد السلوك والسرية المرتبطة بهذا الدور.

علاوةً على ذلك، ووفقاً لقوانين وقواعد ولوائح حوكمة الشركات، يخضع أعضاء مجلس الإدارة لدوراتٍ تدريبيةٍ دوريةٍ تنظمها المجموعة إما داخليًا أو بالتعاون مع مؤسساتٍ تدريبيةٍ وتعليميةٍ خارجيةٍ. إضافةً إلى ذلك، يخضع مجلس الإدارة وأعضاء لجان مجلس الإدارة، بشكلٍ مننظم، لنظام تقييم سنوي وفقاً لقواعد حوكمة الشركات ذات الصلة وذلك لتقييم مدى فعالية الأعضاء ومساهمتهم .

يحرص مجلس الإدارة على اتباع السياسات والأنظمة الداخلية للمجموعة وأن يلتزم بها فيما يتعلق بمدونة أخلاقيات ومهنية العمل كونه الجهة المسؤولة عن الإشراف على أعمال المجموعة وشؤونها نيابة عن المساهمين، بهدف تعزيز قيمة المساهمين على المدى البعيد أثناء حمايته لحقوق ومصالح المستفيدين الآخرين، مع الحفاظ على أعلى معايير الشفافية والمساءلة. وقد تحقق ذلك من خلال نظام المراقبة الذي وضعه مجلس الإدارة عن طريق لجنة التدقيق والالتزام والمخاطر، التي يرفع رئيسها إلى مجلس الإدارة المسائل التي تم مناقشتها من خلال اللجنة فيما يخص الالتزام بالقوانين واللوائح المعمول بها. علاوةً على ذلك، وحرصًا من مجلس الإدارة على ضمان تنفيذ سياسة الشفافية، يبذل مجلس الإدارة جهوده لتوفير قنوات اتصال مفتوحة مع مساهمي المجموعة من خلال الموقع الإلكتروني للمجموعة، ورسائل البريد الإلكتروني، والصحافة، وصفحاتها على منصات التواصل الاجتماعي، وكذلك من خلال الاجتماعات الدورية للمساهمين. ويَرد في الصفحة (٣٠-٣٣)أسماء أعضاء مجلس الإدارة وملفاتهم الشخصية.

### استقلالية أعضاء مجلس الإدارة

يعتبر عضو مجلس الإدارة المستقل هو أي عضو من أعضاء مجلس الإدارة والذي لا علاقة جوهرية له مع الشركة يمكن أن تتعارض مع قرار عضو مجلس الإدارة ولا يشارك في العمليات اليومية للشركة. وطبقاً لالتزامات وحدة الضوابط رفيعة المستوى الخاصة بمصرف البحرين المركزي وميثاق حوكمة الشركات، اعتمدت شركة البحرين الوطنية القابضة إجراءات شاملة لمراجعة وتحديد استقلالية أعضاء مجلس الإدارة سنوياً. وفي عام 2025، استوفى أربعة أعضاء من مجلس الإدارة المتطلبات القانونية التي سمحت بتصنيفهم على أنهم "أعضاء مستقلون".

### نظام انتخاب أعضاء مجلس الإدارة

يتعيّن انتخاب مجلس الإدارة من خلال التصويت التراكمي السري في اجتماع الجمعية العمومية. والتصويت التراكمي هو طريقة يُمنح فيها كل مساهم حق التصويت بما يتناسب مع عدد الأسهم التي يمتلكها، حيث تضمن هذه الطريقة تحقيق أهداف الشركة وزيادة فرص تمثيل مساهمي الأقلية في مجلس الإدارة.

### إنهاء عضوية عضو (أعضاء) مجلس الإدارة

الإنهاء:

تلتزم شركة البحرين الوطنية القابضة باتباع اللوائح والقوانين التي تنص عليها وزارة الصناعة والتجارة، ومصرف البحرين المركزي، وبورصة البحرين، والنظام الأساسي للمجموعة وعقد تأسيسها فيما يتعلق بإنهاء عضوية أي عضو من أعضاء مجلس الإدارة.

وتبعاً لذلك، يجوز إنهاء عضوية أي عضو من أعضاء مجلس الإدارة في الحالات التالية:

- طبقاً للمادة (18) والمادة (197) من قانون الشركات التجارية البحريني.

- إذا تم تعيينه أو انتخابه بأي طريقة تخالف أحكام وقواعد وأنظمة مصرف البحرين المركزي و/أو قانون الشركات التجارية و/أو النظام الأساسي للشركة.

- إذا فقد أي شرط من شروط عضوية مجلس الإدارة المنصوص عليها في النظام الأساسي للشركة والمادة (25).

- إذا أساء استخدام منصبه كعضو مجلس إدارة في القيام بأمور شخصية أو أي أعمال له فيها مصلحة شخصية أو تنافس مصلحة الشركة أو تسبب في أي نوع من الضرر الفعلي للشركة أو أثر سلباً على سمعتها. يجب ألا يُخل إنهاء عضوية مجلس الإدارة بأي حق للشركة في الحصول على تعويض.

- إذا لم يحضر نسبة 75% على الأقل من جميع اجتماعات مجلس الإدارة في أي سنة مالية معيّنة دون تقديم عذر كتابي مقبول إلى مجلس الإدارة، وعلى مجلس الإدارة أن يبت في هذا الأمر بالشكل الذي يراه مناسبًا.

- إذا استقال أو انسحب من منصبه، بشرط أن يتم ذلك في الوقت المناسب والصحيح، وإلا فإنه سيكون مسؤولاً عن سداد تعويض إلى الشركة.

- إذا وافق على قبول التعيين في أي منصب آخر في الشركة يتقاضى عنه راتباً أو أجرًا بخلاف الذي يقرره مجلس الإدارة من حين لآخر لمنحه الأجر بسبب الطبيعة التنفيذية لمهامه.

### إقالة أعضاء مجلس الإدارة:

يجوز للجمعية العمومية إقالة جميع أو بعض أعضاء مجلس الإدارة، حتى وإن نص النظام الأساسي للشركة على خلاف ذلك. ويجب تقديم طلب لهذا الغرض من عدد من المساهمين الذين يمثلون ما لا يقل عن عشرة (10%) بالمئة من رأس المال، وعلى مجلس الإدارة تقديم الطلب إلى الجمعية العمومية في غضون شهر واحد على الأكثر من تاريخ تقديمه، وإلا تقوم وزارة التجارة والصناعة بإرسال الدعوة. كما لا يجوز للجمعية العمومية مناقشة طلب الإقالة إذا لم يكن مُدرجًا في أجندة اجتماعها، ما لم تحدث تطورات جديدة أثناء الاجتماع. إضافةً إلى ذلك، يجوز للعضو الذي تمت إقالته المطالبة بتعويض من الشركة إذا تمت إقالته دون سبب مقبول أو في وقت غير مناسب.

# حوكمة الشركات

(يتبع)

## واجبات مجلس الإدارة

- اعتماد السياسات التجارية والمالية المرتبطة بتنفيذ وتحقيق الشركة لأهدافها، وإعداد والإشراف على مراجعة خطط الشركة وسياساتها واستراتيجياتها.
- وضع لوائح وأنظمة الرقابة الداخلية للشركة والإشراف عليها.
- تحديد الهيكل الأمثل لرأس مال الشركة والاستراتيجيات والأهداف المالية واعتماد الموازنات السنوية.
- اعتماد القوائم المالية ربع السنوية والسنوية للشركة.
- مراقبة أنشطة الإدارة التنفيذية.
- تشكيل اللجان المتخصصة المنبثقة عن مجلس الإدارة.
- وضع آلية لتنظيم المعاملات مع الأطراف ذوي العلاقة للحد من تضارب المصالح.
- ضمان عدالة المعاملة بين المساهمين بما في ذلك مساهمي الأقلية.

## المعاملات الجوهرية التي تتطلب موافقة مجلس الإدارة

تشمل المعاملات الجوهرية التي تتطلب موافقة مجلس الإدارة المعاملات الكبيرة وأي قرارات استراتيجية أو استثمارية أو تمويلية رئيسية أخرى ذات أهمية، وذلك وفقًا لمصفوفة الصلاحيات المعتمدة من مجلس الإدارة ووفقًا للسياسات والإجراءات المعتمدة من مجلس الإدارة.

## إحصائيات العضوية حسب الجنس في مجلس الإدارة

عدد أعضاء مجلس الإدارة	ذكور	النسبة	إناث	النسبة
١١	١١	100%	-	-

في الانتخابات الأخيرة لعام 2023، كانت هناك مرشحة ترشحت لشغل مقعد في مجلس الإدارة، إلا أنها لم تحصل على أصوات كافية لتأمين المنصب.

## ملكية مجلس الإدارة والإدارة التنفيذية لأسهم شركة البحرين الوطنية القابضة - من يناير إلى ديسمبر 2025

اسم المساهم (أعضاء مجلس الإدارة)	المنصب	عدد الأسهم كما في ٢٠٢٥/١/١	عدد الأسهم كما في ٢٠٢٥/١٢/٣١	التغيرات
عبد الحسين خليل دواني	رئيس مجلس الإدارة	١,٤٢٧,١٥٢	١,٤٢٧,١٥٢	-
غسان قاسم فخرو	نائب رئيس مجلس الإدارة	١٠٥,٠٠٠	١٠٥,٠٠٠	-
عبد الرحمن محمد جمعة	عضو مجلس الإدارة	٩١٥,٣٩٨	٩٣٥,٣٩٨	٢٠,٠٠٠
جهاد يوسف أمين	عضو مجلس الإدارة	٣,٥٧٨,٠٠٠	٣,٦٠٠,٠٠٠	٢٢,٠٠٠
علي حسن محمود	عضو مجلس الإدارة	٩٤,٩٩٩	٩٤,٩٩٩	-
أياد سعد القصيبي	عضو مجلس الإدارة	١٠٥,٠٠٠	١٠٥,٠٠٠	-
سامي محمد شريف زينل	عضو مجلس الإدارة	٦٤,٠٥٨	٦٤,٠٥٨	-
طلال فؤاد كانو	عضو مجلس الإدارة	١٥٢,٠٣٧	١٥٢,٠٣٧	-
سمير إبراهيم الوزان	عضو مجلس الإدارة	١١٤,٧٤١	١١٤,٧٤١	-
حسين عبدالحميد الشهاب	عضو مجلس الإدارة	٥٧٧	٣٥,٦٤١	٣٥,٠٦٤

## وصف المعاملات التي قام بها أعضاء مجلس الإدارة وأزواجهم وأبنائهم على أسهم المجموعة خلال 2025:

الاسم	المنصب / صلة القرابة	الأسهم المملوكة كما في ٢٠٢٥/١٢/٣١	إجمالي معاملات البيع	إجمالي معاملات الشراء
عبد الرحمن محمد جمعة	عضو مجلس الإدارة	٩٣٥,٣٩٨	-	٢٠,٠٠٠
جهاد يوسف أمين	عضو مجلس الإدارة	٣,٦٠٠,٠٠٠	-	٢٢,٠٠٠
حسين عبدالحميد الشهاب	عضو مجلس الإدارة	٣٥,٦٤١	-	٣٥,٠٦٤

# حوكمة الشركات

(يتبع)

## حضور أعضاء مجلس الإدارة اجتماعات مجلس الإدارة في 2025

أعضاء مجلس الإدارة	المنصب	الاجتماع رقم ١ ١١ فبراير	الاجتماع رقم ٢ ٢٥ فبراير	الاجتماع رقم ٣ ١٢ مايو	الاجتماع رقم ٤ ١١ أغسطس	الاجتماع رقم ٥ ١١ نوفمبر	الاجتماع رقم ٦ ٢٤ ديسمبر	نسبة الحضور
عبد الحسين خليل دواني	رئيس مجلس الإدارة (عضو مجلس إدارة غير تنفيذي)	✓	✓	✓	✓	✓	✓	٪١٠٠
غسان قاسم فخرو	نائب رئيس مجلس الإدارة (عضو مجلس إدارة غير تنفيذي)	✓	✓	✓	✓	✓	✓	٪١٠٠
جهاد يوسف أمين	عضو مجلس الإدارة (عضو مجلس إدارة مستقل غير تنفيذي)	✓	✓	✓	✓	✓	✓	٪١٠٠
سامي محمد شريف زينل	عضو مجلس إدارة (عضو مجلس إدارة غير تنفيذي)	✓	✓	✓	✓	✓	✓	٪١٠٠
أياد سعد الفصبي	عضو مجلس الإدارة (عضو مجلس إدارة مستقل غير تنفيذي)	✓	✓	*✓	*✓	✓	✓	٪١٠٠
عبد الرحمن محمد جمعة	عضو مجلس الإدارة (عضو مجلس إدارة غير تنفيذي)	✓	✓	✓	✓	✓	✓	٪١٠٠
طلال فؤاد كانو	عضو مجلس الإدارة (عضو مجلس إدارة غير تنفيذي)	✓	✗	✓	✓	✗	✓	٪٦٧
علي حسن محمود	عضو مجلس الإدارة (عضو مجلس إدارة غير تنفيذي)	✓	✓	✓	✓	✓	✓	٪١٠٠
عباس عبدالمحسن راضي	عضو مجلس الإدارة (عضو مستقل غير تنفيذي)	✓	✓	✓	✓	✓	✓	٪١٠٠
حسين عبدالحميد الشهاب	عضو مجلس الإدارة (عضو مستقل غير تنفيذي)	✗	✓	✓	✓	✓	✓	٪٨٣
سمير إبراهيم الوزان	عضو مجلس الإدارة (عضو غير تنفيذي)	✓	✓	✓	✓	✓	✓	٪١٠٠

\* حضر عن بعد

يتولى السيد عبد الحسين خليل دواني منصب رئيس مجلس الإدارة.

يتم تنفيذ عملية التعريف والتوجيه لمجلس الإدارة بمساعدة الرئيس التنفيذي للمجموعة وأمين سر المجموعة. كما تتم إدارة العملية عن طريق الاجتماعات والمناقشات المستمرة مع الإدارة العليا، والمدققين الخارجيين والداخليين، بغرض زيادة الوعي بالقضايا الحالية واتجاهات السوق.

يتعين على مجلس الإدارة أن يجتمع أربع مرات على الأقل في السنة المالية، ويجب أن يحضر أعضاء مجلس الإدارة نسبة 75% على الأقل من الاجتماعات التي تُعقد خلال السنة المالية.

يحدد المساهمون مكافآت أعضاء مجلس الإدارة في اجتماع الجمعية العمومية السنوية.

عقد مجلس إدارة شركة البحرين الوطنية القابضة ستة اجتماعات خلال عام 2025.

تفاصيل المكافآت، بما في ذلك أتعاب أعضاء مجلس الإدارة عن عضويتهم وحضور أعضاء مجلس الإدارة ولجان مجلس الإدارة في السنة المالية 2025 طبقاً للجدول التالي:

الاسم	المكافآت الثابتة				المكافآت المتغيرة			
	مكافآت رئيس مجلس الإدارة ومجلس الإدارة	مجلس الإدارة واللجان	إجمالي	أخرى	مكافآت رئيس مجلس الإدارة ومجلس الإدارة (مفترضة)	مكافآت رئيس مجلس الإدارة ومجلس الإدارة (مفترضة)	أخرى	إجمالي
جهاد يوسف أمين	-	١١,٠٠٠	-	٣٠,٢٤	١٤,٠٢٤	-	-	١٠٠,٠٠٠
أياد سعد الفصبي	-	٨,٥٠٠	-	١٣,٥١	٩,٨٥١	-	-	٢٠,٠٠٠
عباس عبدالمحسن راضي	-	٩,٢٠٠	-	٣٠,٢٤	١٢,٢٢٤	-	-	٢٠,٠٠٠
حسين ال شهاب	-	٤,٦٦٧	-	٩٣٨	٥,١٠٥	-	-	٢٠,٠٠٠
عبد الحسين خليل دواني	-	٨,٠٠٠	-	٣٠,٢٤	١١,٠٢٤	-	-	٤٠,٠٠٠
عبد الرحمن محمد جمعة	-	٨,٠٠٠	-	٣٠,٢٤	١١,٠٢٤	-	-	٢٠,٠٠٠
سامي محمد شريف زينل	-	٨,٥٠٠	-	١٣,٥١	٩,٨٥١	-	-	٣٠,٠٠٠
غسان قاسم فخرو	-	٩,٢٠٠	-	٢,٨٥١	١٢,٠٥١	-	-	١٠٠,٠٠٠
علي حسن محمود	-	٥,٠٠٠	-	٢,٥٨٧	٧,٥٨٧	-	-	٢٠,٠٠٠
طلال فؤاد كانو	-	٣,٣٣٣	-	١,٣٥١	٤,٦٨٤	-	-	٢٠,٠٠٠
سمير الوزان	-	٧,٥٠٠	-	٣٠,٢٤	١٠,٥٢٤	-	-	٢٠,٠٠٠
-	-	-	-	-	-	-	-	-
<b>الإجمالي</b>	-	٨٢,٤٠٠	-	٢٥٥,٤٩	١٠٧,٩٤٩	-	-	٤١٠,٠٠٠

# حوكمة الشركات

## لجان مجلس الإدارة

(يتبع)

## لجنة التدقيق والالتزام والمخاطر

### المسؤوليات

- الإشراف على اختيار وتعويض أنعاب المدققين الخارجيين، والتأكد من استيفائهم للمستوى الاحترافي والمهني المطلوب، لتعيينهم وموافقة مجلس الإدارة عليهم في اجتماع الجمعية العامة السنوية.
- الموافقة على تعيين أو استبدال أو إعادة تكليف أو إقالة رئيس التدقيق الداخلي.
- مراجعة واعتماد الخطط السنوية للتدقيق الداخلي والالتزام والمخاطر.
- مراجعة القوائم المالية السنوية وربيع السنوية ونصف السنوية المدققة ومناقشتها مع مجلس الإدارة والحصول على موافقته عليها .
- المساهمة في تطوير إطار عمل إدارة المخاطر.
- ضمان الالتزام بجميع القواعد الرقابية والقانونية ذات الصلة.
- تنفيذ تعليمات مجلس الإدارة فيما يخص جميع التحقيقات.
- مراجعة الترتيبات الخاصة بالإبلاغ عن المخالفات والتأكد من الاستماع إلى المبلغين عن المخالفات وحماية حقوقهم.
- الإشراف على الإجراءات والضوابط الداخلية المتسقة مع هيكل حوكمة الشركات.
- مراقبة فعالية ونزاهة أنظمة الرقابة الداخلية.
- ضمان دراية كافة أعضاء لجنة التدقيق والالتزام والمخاطر على علم أمور المحاسبة وإعداد التقارير المهمة والممارسات وتقديرات الإدارة، بما في ذلك التصريحات المهنية والرقابية المحدثة، وفهم تأثيرها على القوائم المالية.
- مراجعة ومناقشة مدى كفاية الموظفين والإجراءات والضوابط الداخلية للتدقيق الداخلي، بالإضافة إلى إجراءات إدارة الالتزام وأي أنظمة لإدارة المخاطر.
- ضمان إعداد واتخاذ الإجراءات اللازمة لإبلاغ عن المخاطر المالية عالية المستوى وشفافية عملية الإبلاغ المالي.
- تقييم استقلالية وحس المسؤولية وفعالية المدققين الخارجيين.

## حضور أعضاء لجنة التدقيق والالتزام والمخاطر لاجتماعات اللجنة في 2025

الأعضاء	المنصب	الاجتماع رقم ١ ١٧ فبراير	الاجتماع رقم ٢ ٥ مارس**	الاجتماع رقم ٣ ٦ مايو**	الاجتماع رقم ٤ ١٩ مايو**	الاجتماع رقم ٥ ٦ أغسطس	الاجتماع رقم ٦ ١١ سبتمبر	الاجتماع رقم ٧ ٦ نوفمبر	نسبة الحضور	بدل الحضور للحاسنة الواحدة (دينار بحريني)**	إجمالي بدلات الحضور (دينار بحريني)
عباس عبدالمحسن رضي	رئيس اللجنة (عضو مجلس إدارة تنفيذي)	✓	✓	✓	✓	✓	✓	✓	٪١٠٠	٦٠٠	٤,٢٠٠
أياد سعد الفصبي	نائب رئيس اللجنة (عضو مجلس إدارة مستقل غير تنفيذي)	✓	✓	✓	✓*	✓	✓	✓	٪١٠٠	٥٠٠	٣,٥٠٠
عبد الرحمن محمد جمعة	عضو اللجنة (عضو مجلس إدارة غير تنفيذي)	✓	✓	✓	✓	✓	✓	✗	٪٨٦	٥٠٠	٣,٠٠٠

\* حضر عن بعد

- \*\* حضر الأعضاء التاليين الاجتماع بدعوة:**
- غسان فخرو - بدعوة بصفته رئيساً للجنة الشؤون التنفيذية والاستثمار
- السيد عباس عبدالمحسن رضي هو رئيس لجنة التدقيق والالتزام والمخاطر.
- يتعين على لجنة التدقيق والالتزام والمخاطر أن تجتمع أربع مرات على الأقل في السنة المالية.
- انعقدت لجنة التدقيق والالتزام والمخاطر التابعة لشركة البحرين الوطنية القابضة سبع مرات خلال عام 2025.

# حوكمة الشركات

(يتبع)

## لجنة الشؤون التنفيذية والاستثمار

### المسؤوليات

- مراقبة تطور إستراتيجية المجموعة وفقاً لخطة العمل الموضوعية على مدى ثلاث سنوات.
- متابعة تطوير وتنفيذ استراتيجية المجموعة بما يتماشى مع خطة العمل المعتمدة.
- توجيه وإشراف وتنسيق إدارة وأداء المجموعة بما يتوافق مع الاستراتيجيات وخطة العمل والموازنات المعتمدة.
- تطوير ومراجعة ومتابعة سياسات الاستثمار الخاصة بالمجموعة كجزء من عملية التخطيط العام للأعمال.
- مراجعة فرص الاستثمار والتوصية بها إلى مجلس الإدارة، حسب الاقتضاء.
- مراجعة محفظة استثمارات المجموعة بشكل مستمر وتقييم أدائها مقابل الأهداف الاستراتيجية والمالية.
- التوصية باتخاذ الإجراءات التصحيحية عند الحاجة، بما في ذلك مبادرات خلق القيمة، أو إعادة الهيكلة، أو التخرج، أو أي تدخلات استراتيجية أخرى.

المساعدة في الإشراف على المتطلبات المالية لشركة البحرين الوطنية القابضة، بما في ذلك ضمان وجود أدوات فعالة لمتابعة الأداء والتأكد من قياس ومتابعة وتحقيق مؤشرات الأداء الرئيسية (KPIs).

## حضور أعضاء لجنة الشؤون التنفيذية والاستثمار لاجتماعات اللجنة في 2025

الأعضاء	المنصب	الاجتماع رقم ١ ٥ فبراير	الاجتماع رقم ٢ ٢٣ فبراير	الاجتماع رقم ٣ ٨ مايو	الاجتماع رقم ٤ ٣ يونيو	الاجتماع رقم ٥ ١١ أغسطس	الاجتماع رقم ٦ ٩ نوفمبر	الاجتماع رقم ٧ ٢٢ ديسمبر	إجمالي بدلات الحضور (دينار بحريني)	بدل الحضور للجلسة الواحدة (دينار بحريني) **
عسان فخر	رئيس اللجنة (عضو مجلس إدارة غير تنفيذي)	✓	✓	✓	✓	✓	✓	✓	٤,٢٠٠	٦٠٠
سامي محمد شريف زينل	نائب رئيس اللجنة (عضو مجلس إدارة غير تنفيذي)	✓	✓	✓	✓	✓	✓	✓	٣,٥٠٠	٥٠٠
جهاد يوسف أمين	عضو اللجنة (عضو مجلس إدارة مستقل غير تنفيذي)	✓	✓	✓	✓	✓	✓	✓	٣,٥٠٠	٥٠٠

## لجنة الترشيحات والمكافآت والحوكمة

### المسؤوليات

- مراقبة إعداد إطار عمل مناسب لحوكمة الشركات.
- ترشيح أعضاء مجلس الإدارة واللجان الفرعية، بالإضافة إلى الرئيس التنفيذي للمجموعة، الرئيس التنفيذي للشؤون المالية، الرئيس التنفيذي للاستثمار وأمين سر المجموعة.
- تقديم التوصيات اللازمة إلى مجلس الإدارة فيما يتعلق بالتغييرات التي تطرأ على مجلس الإدارة ولجانه.
- المساعدة في تصميم خطة الخلافة لمجلس الإدارة والادارة التنفيذية العليا.
- تقديم التوصيات إلى مجلس الإدارة بشأن سياسة المكافآت وباقات المكافآت الفردية لجميع كبار التنفيذيين.
- تقييم أداء أعضاء مجلس الإدارة واللجان وكبار التنفيذيين.

## حضور أعضاء لجنة الترشيحات والمكافآت والحوكمة لاجتماعات اللجنة في عام 2025

الأعضاء	المنصب	الاجتماع رقم ١ ٢٤ فبراير	الاجتماع رقم ٢ ٢٧ أبريل	الاجتماع رقم ٣ ١١ أغسطس	الاجتماع رقم ٤ ٩ نوفمبر	الاجتماع رقم ٥ ٣١ ديسمبر	نسبة الحضور	بدل الحضور للجلسة الواحدة (دينار بحريني) **	إجمالي بدلات الحضور (دينار بحريني)
عبد الحسين خليل ديواني	رئيس (عضو مجلس إدارة مستقل غير تنفيذي)	✓	✓	✓	✓	✓	٪١٠٠	٦٠٠	٣,٠٠٠
جهاد يوسف أمين	نائب رئيس اللجنة (عضو مجلس إدارة مستقل غير تنفيذي)	✓	✓	✓	✓	✓	٪١٠٠	٥٠٠	٢,٥٠٠
سمير الوزان	عضو اللجنة (عضو مجلس إدارة غير تنفيذي)	✓	✓	✓	✓	✓	٪١٠٠	٥٠٠	٢,٥٠٠

\* حضر عن بعد

- السيد/ عبدالحسين ديواني هو رئيس لجنة الترشيحات والمكافآت والحوكمة.
- يتعين على لجنة الترشيحات والمكافآت والحوكمة أن تجتمع مرتين على الأقل في السنة المالية.
- انعقدت لجنة الترشيحات والمكافآت والحوكمة التابعة لشركة البحرين الوطنية القابضة خمس مرات خلال عام 2025.

- السيد/ عسان فخر هو رئيس لجنة الشؤون التنفيذية والاستثمار.
- يتعين على لجنة الشؤون التنفيذية والاستثمار أن تجتمع أربع مرات على الأقل في السنة المالية.
- انعقدت لجنة الشؤون التنفيذية والاستثمار التابعة لشركة البحرين الوطنية القابضة سبع مرات خلال عام 2025.

# حوكمة الشركات

(يتبع)

## تقييم أداء مجلس الإدارة واللجان

بناءً على متطلبات حوكمة الشركات، يُجري مجلس الإدارة تقييمًا ذاتيًا لأدائه، وأداء كل لجنة، وعضو مجلس الإدارة بصفة فردية سنويًا.

يتعين إجراء عملية التقييم من خلال استكمال استبيان مُقنن مقابل معايير تصنيف محددة مسبقًا.

في مجموعة شركة البحرين الوطنية القابضة، تتولى لجنة الترشيحات والمكافآت والحوكمة مسؤولية الإشراف على التقييم والنتائج التي تثبت أن مجلس الإدارة ولجانه الفرعية قد أنجزوا المهام المسندة إليهم على أكمل وجه وأنهم قد أخذوا بعين الاعتبار و بشكل مناسب في أي توصيات تنشأ عن ذلك التقييم.

## الجمعية العامة السنوية

وفقًا للأحكام قانون الشركات التجارية الصادر بالمرسوم بقانون رقم (21) لسنة 2001 (وتعدلاته)، يتعين على جميع الشركات المساهمة عقد اجتماع الجمعية العامة العادية. وتُعد الجمعية العامة العادية منتدى رسميًا للمساهمين لمناقشة شؤون الشركة، واستعراض أدائها، والتصويت على القرارات.

تمثل الجمعية العامة العادية أعلى سلطة لاتخاذ القرار، حيث تتيح للمساهمين فرصة مراجعة وتقييم أداء المجموعة والمشاركة في القرارات الرئيسية المتعلقة بالحوكمة. ويشجع إطار حوكمة الشركات أعضاء مجلس الإدارة في الشركة على حضور اجتماع الجمعية العامة العادية لعرض البيانات المالية السنوية وتقرير مجلس الإدارة. كما تُعد الجمعية العامة العادية المنصة التي يعتمد من خلالها المساهمون القرارات ويصوتون على انتخاب أعضاء مجلس الإدارة.

في آخر اجتماع سنوي للمساهمين للمجموعة المنعقد بتاريخ 23 مارس 2025، حضر 11 عضوًا من أعضاء مجلس الإدارة اجتماع الجمعية العامة العادية. وقد وافق المساهمون على توزيع أرباح نقدية بواقع 35 فلسًا للسهم، وتم سدادها لاحقًا في أبريل 2025.

تنظم المتطلبات القانونية مدة الإخطار اللازمة لانعقاد اجتماع الجمعية العامة العادية، حيث يجب توجيه الإشعارات إلى المساهمين وممثليهم وإلى بورصة البحرين قبل موعد الاجتماع بما لا يقل عن 21 يومًا، وتقوم الشركة بنشر إشعار انعقاد الجمعية العامة العادية في الصحف المحلية ومن خلال إعلان في بورصة البحرين، متضمنًا دعوة الاجتماع وجدول الأعمال.

ويتعين أن يستوفي اجتماع الجمعية العامة العادية النصاب القانوني المنصوص عليه في قانون الشركات التجارية لضمان صحة نتائج التصويت. وبعد انعقاد الاجتماع، تقوم الشركة بإتاحة محضر اجتماع الجمعية العامة العادية للمساهمين وللجهات المختصة خلال 15 يومًا من تاريخ الاجتماع.

## الجمعية العامة غير العادية

تشير الجمعية العامة غير العادية إلى أي اجتماع للمساهمين تدعو إليه أي شركة بخلاف الجمعية العامة السنوية المقررة لها، وتنعقد للحالات المحددة المنصوص عليها في المادة (210) من قانون الشركات التجارية البحريني.

عقدت شركة البحرين الوطنية القابضة اجتماعًا عامًا غير عادي في 23 مارس 2025، لمعالجة المسائل ذات الأهمية كجزء من عملية حوكمة الشركة المستمرة.

## حقوق المساهمين

تراقب شركة البحرين الوطنية القابضة باستمرار الالتزامات القانونية التي يفرضها قانون الشركات التجارية البحريني وتعدلاته فيما يتعلق بحقوق المساهمين والجمعيات العامة، حيث خصصنا قسمًا على الموقع الإلكتروني للمجموعة (www.bnh.bh) لتبَيّن حقوق المساهمين في الاجتماعات والمشاركة والتصويت في كل اجتماع للمساهمين والتواصل بشكل مفتوح مع المجموعة.

## الإدارة

قام مجلس الإدارة بتفويض مسؤولية الإدارة اليومية لأعمال المجموعة إلى الرئيس التنفيذي للمجموعة، الذي يدعمه فريق الإدارة العليا من ذوي الخبرة وعدد من اللجان التشغيلية المذكورة في هذا التقرير. وترد قائمة بأسماء والملفات الشخصية للرئيس التنفيذي للمجموعة وفريق الإدارة العليا في مقدمة هذا التقرير السنوي (صفحة ٣٠-٣٣).

بلغ إجمالي أعلى 6 أجور تم سدادها في عام 2025 إلى موظفي الإدارة الرئيسيين بما في ذلك الرواتب والامتيازات والبدلات والمكافآت السنوية: **1,104,313 دينار بحريني**

الإدارة التنفيذية	مجموع الرواتب والبدلات المدفوعة	إجمالي الأجر المدفوع (علاوة)	أي مكافآت نقدية / عينية أخرى لعام 2025	المبلغ الإجمالي
أعلى 6 أجور للمسؤولين التنفيذيين، بما في ذلك الرئيس التنفيذي والمدير المالي.	٥٨٦,٥٠٠	٢٦٥,٨٣٥	٢٥١,٩٧٨	١,١٠٤,٣١٣

ملاحظات:

- تُسْتثنى الأجر المكتسبة إذا كان المسؤولون التنفيذيون أيضًا أعضاء في مجلس إدارة الشركات التابعة أو الكيانات الأخرى للمجموعة.
- الإفصاح هو لأعلى 6 مسؤولين تنفيذيين والذين يعملون في الكيان كما في تاريخ التقرير.

# أعضاء الإدارة التنفيذية



**راند فخري**  
الرئيس التنفيذي للمجموعة

يتمتع راند بخبرة تزيد عن 30 عاماً في مجال الاستثمار، وتطوير الأعمال، والهندسة، وقبل توليه منصبه السابق كمستشار للاستثمارات المحلية في شركة ممتلكات، شغل عدة مناصب قيادية عليا، من بينها المدير العام للاستثمارات المحلية ونائب رئيس الاستثمارات في ممتلكات، ومدير الاستثمار في بنك كابيفست الاستثماري، ومدير أول في شركة بتلكو، ومهندس في شركة الخليج لصناعة البتروكيمياويات، كما يُعد الشريك المؤسس لشركة بي دي أي بارتنرز التي تأسست في عام 2010، حيث تولى قيادتها بمنصب المدير العام.

وخلال مسيرته المهنية، شغل راند عضوية مجالس إدارة عدد من الشركات، من بينها مجموعة طيران الخليج، ومجموعة كرينمير، والجامعة الأمريكية في البحرين، كما

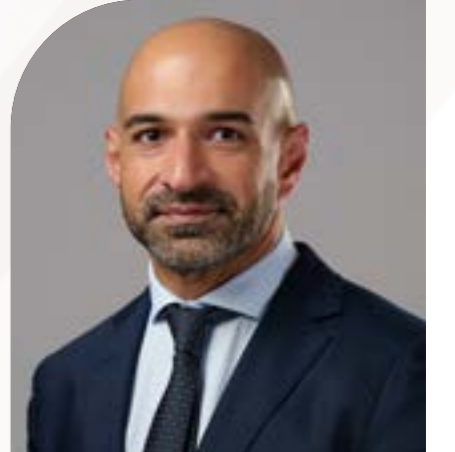

**باسل غالي**  
الرئيس التنفيذي للشؤون المالية

يتمتع باسل بخبرة تزيد عن 19 عاماً في مجالات التمويل، وإعادة الهيكلة، وإدارة المحافظ الاستثمارية، حيث يقدم خبرات واسعة إلى شركة البحرين الوطنية القابضة، وقبل انضمامه إليها شغل باسل منصب المدير الأول للاستثمارات المحلية في شركة ممتلكات، حيث أشرف على محفظة من الأصول التي كانت تمر بعمليات تحول وإعادة هيكلة.

وقبل ذلك، تولّى باسل منصب الرئيس التنفيذي للشؤون المالية في مجموعة الشعيبي بالمملكة العربية السعودية. وبدأ مسيرته المهنية في شركة ماكوارى كإيصال في لندن، المملكة المتحدة، مع تركيز على الاستثمارات الخاصة، وقد نجح باسل في إدارة صفقات عبر قطاعات وفئات أصول متعددة، بدءاً من المؤسسات الصغيرة والمتوسطة وصولاً إلى الشركات الكبرى، مسجلاً سجلاً حافلاً في قيادة عمليات التحول التشغيلي وإعادة الهيكلة بنجاح.



**أحمد العسيري**  
الرئيس التنفيذي للاستثمار

يتمتع أحمد بخبرة تزيد عن 18 عاماً في مجالي الاستثمارات وإدارة الاستثمارات، مع سجل حافل بالاستثمارات في الشركات الناشئة، والمشاريع الجديدة، والشركات الناضجة، إضافة إلى إعادة هيكلة الأصول المتعثره. بدأ مسيرته المهنية في شركة بي إم جي، ثم تدرّج في مناصب متعددة في مجالي الاستثمار العقاري واستثمارات الملكية الخاصة في كل من إنفستيت، وأوبسيس كإيصال، وممتلكات، قبل توليه منصبه الحالي في شركة البحرين الوطنية القابضة.

وخلال مسيرته المهنية، أدار أحمد صفقات استثمارية منذ مرحلة التأسيس وحتى التنفيذ وتحقيق النتائج، كما تُعدّ خطاً لخلق القيمة بهدف دفع عجلة النمو وتحسين الأداء عبر شركات المحفظة الاستثمارية.

شغل منصب عضو مجلس الإدارة ونائب رئيس مجلس الإدارة في شركة بيون.

وفي عام 2025، تم تعيين راند عضواً في مجلس إدارة بورصة البحرين، وإلى جانب بورصة البحرين، يشغل حالياً عضوية مجلس إدارة كل من بيت التمويل الوطني وشركة الجبر للتمويل في المملكة العربية السعودية. يحمل راند درجة الماجستير التنفيذي في إدارة الأعمال من جامعة البحرين، ودرجة البكالوريوس في تكنولوجيا هندسة الإلكترونيات من جامعة سنترال فلوريدا في أورانجو، الولايات المتحدة الأمريكية.

ويشغل حالياً عضوية مجلس إدارة مستشفى الكندي وشركة أي أسست الشرق الأوسط. كما شغل باسل عدداً من المناصب القيادية وعضويات مجالس الإدارة، من بينها مناصب في شركة طلبة البحرين الدولية القابضة، وشركة طلبة البحرين الدولية ذ.م.م، ومدرج الدانة ش.م.ب، ومطاحن الدقيق البحرينية ش.م.ب، وشركة جلف لخدمة العملاء ش.م.ب، إلى جانب عضويته في عدد من اللجان المنبثقة عن مجالس إدارات هذه الجهات.

يحمل باسل درجة البكالوريوس في المحاسبة والتمويل، ودرجة الماجستير في الإدارة من كلية لندن للاقتصاد والعلوم السياسية .

شغل أحمد عضوية عدد من مجالس الإدارة ولجانها، بما في ذلك منصب رئيس مجلس إدارة شركة الجنوب للسيادة (والتي أعيدت تسميتها لاحقاً إلى "مسار")، وعضو مجلس إدارة في كل من صلة الخليج، والنادي الملكي للغولف، و FAI لتأجير الطائرات، ومولر الشرق الأوسط، وغيرها. ويشغل حالياً عضوية مجلس إدارة بيت التمويل الوطني.

يحمل أحمد درجة البكالوريوس في علوم الحاسوب من كلية ترينيتي في دبلن، ودرجة الماجستير في إدارة الأعمال من كلية كاس لإدارة الأعمال بالمملكة المتحدة.



**علي الموسوي**  
مدير عام - الاستثمارات المباشرة

يتولى علي مسؤولية استقطاب الفرص الاستثمارية وتقييمها وإدارتها، إضافة إلى قيادة مبادرات خلق القيمة عبر محفظة الشركة الاستثمارية، ويتمتع بخبرة تزيد عن عشر سنوات في مجالات الاستثمارات المباشرة، وإدارة المحافظ، وتعزيز القيمة الاستراتيجية عبر مجموعة واسعة من القطاعات.

وقبل انضمامه إلى الشركة، شغل علي مناصب رئيسية في شركة ممتلكات، حيث شارك بشكل فاعل في تنفيذ وإدارة الاستثمارات الاستراتيجية، وخلال فترة عمله، لعب دوراً محورياً في مبادرات التحول المؤسسي، والإشراف على أداء الشركات ضمن المحفظة، وتطوير وتنفيذ استراتيجيات خلق القيمة في عدد من الشركات التابعة.

وخلال مسيرته المهنية، تولّى علي مسؤولية تقييم الفرص الاستثمارية، وإجراء دراسات العناية الواجبة، وهيكلة



**د. مريم الأحمد**  
مدير عام - الخدمات المؤسسية

انضمت مريم إلى شركة البحرين الوطنية القابضة في عام 2021، وتتمتع بخبرة مهنية تمتد لأكثر من عقدين في إدارة رأس المال البشري، والتطوير المؤسسي، والخدمات المؤسسية، وتحمل درجة البكالوريوس في علوم الحاسوب ودرجة الماجستير في إدارة الموارد البشرية من جامعة ديول، مما يعكس مزيجاً قوياً من الخبرة التقنية والتركيز على تنمية الأفراد.

وقبل انضمامها إلى شركة البحرين الوطنية القابضة، شغلت مريم منصب مدير الموارد البشرية والشؤون الإدارية في شركة عقارات السيف، وفي وقت سابق من مسيرتها المهنية، تولّت منصب مساعد مدير الموارد البشرية في بيت التمويل الكويتي، حيث اكتسبت خبرة قيمة ضمن بيئة مالية خاضعة للرقابة التنظيمية.

بدأت مريم مسيرتها المهنية في مجال الموارد البشرية عام 2003 كمدرّشة مهنية في مكتب الإرشاد المهني بجامعة



وتنفيذ الصفقات، ومتابعة الأداء بعد الاستثمار. كما قاد ودعم استراتيجيات إعادة الهيكلة والتحول بهدف تحسين الكفاءة التشغيلية، وتعزيز الحوكمة، وتحسين الأداء المالي، بما يساهم في تحقيق قيمة مستدامة للشركات ضمن المحفظة.

كما عمل عن كثب مع فريق الإدارة ومجالس الإدارات لدفع المبادرات الاستراتيجية، ومتابعة الأداء وفقاً للمؤشرات الرئيسية، ودعم أهداف النمو طويلة الأجل، وتمتد خبرته عبر مختلف مراحل دورة حياة الاستثمار، بدءاً من التقييم الأولي والتنفيذ، وصولاً إلى الملكية النشطة والتخطيط للتخارج. علي حاصل على شهادة المحلل المالي المعتمد (CFA) وشهادة محلل الاستثمارات البديلة المعتمد (CAIA)، كما يحمل درجة البكالوريوس (مع مرتبة الشرف) في الاقتصاد من كلية لندن الجامعية.

البحرين. وخلال تلك الفترة، تم توسيع نطاق عملها ليشمل تطوير النفاثة المؤسسية وإدارة المواهب في شركة بتلكو، وعلى مدار مسيرتها، عملت مريم على العديد من المشاريع الاستراتيجية، وقادت مبادرات التغيير المؤسسي في مجالات إدارة الأداء والتنافسية، وتطوير القيادات، وتعزيز مشاركة الموظفين وتطويرهم، واستخدام أدوات التقييم ومؤشرات الأداء الرئيسية في تصميم أطر التدرج الوظيفي، إضافة إلى إعادة الهيكلة المؤسسية المرتبطة بالمشاريع المشتركة وعمليات الاندماج والاستحواذ.

وإلى جانب أدوارها القيادية، مارست مريم أعمالاً استشارية وأكاديمية، مساهمة في تبادل المعرفة والتطوير المهني في مجال الموارد البشرية. وفي عام 2022، حصلت على درجة الدكتوراه في الابتكار من جامعة الخليج العربي، حيث ركّزت أطروحتها على "أثر ممارسات الموارد البشرية في تعزيز سلوك العمل الابتكاري"، مما عزز خبرتها في التقاطع بين إدارة رأس المال البشري والابتكار.

وتتولى مريم حالياً قيادة الخدمات المؤسسية في الشركة، حيث تشرف على إدارة رأس المال البشري، والاتصال المؤسسي وعلاقات المستثمرين، وإدارة المرافق والعقارات، وتقنية المعلومات، والمشتريات. ومؤخراً، تم تعيينها عضواً في مجلس إدارة شركة أي أسست الشرق الأوسط ذ.م.م، التابعة والمملوكة لشركة البحرين الوطنية القابضة.

# حوكمة الشركات

(يتبع)

## اللجان التشغيلية

### لجنة الإدارة

#### الأهداف والمسؤوليات:

الغرض من لجنة الإدارة هو الإشراف على العمليات اليومية لشركة البحرين الوطنية القابضة والتأكد من أنها تلبى أهدافها وغاياتها.

يتضمن ذلك مراقبة أداء شركة البحرين الوطنية القابضة، وتحديد مجالات التحسين، وتقديم التوصيات إلى مجلس الإدارة بشأن، من بين أمور أخرى، ما يلي:

1. مراقبة أداء المنظمة:
  - مراقبة أداء شركة البحرين الوطنية القابضة بشكل منتظم.
  - مراجعة البيانات المالية والتقارير التشغيلية وغيرها من البيانات ذات الصلة.
2. تحديد مجالات التحسين
  - تحديد المجالات التي يمكن للمنظمة فيها تحسين أدائها، بما في ذلك فرص النمو وتوفير التكاليف وتحسين العمليات.

### 3. التوصيات إلى مجلس الإدارة ولجان مجلس الإدارة:

- التوصية لمجلس الإدارة بشأن المسائل المتعلقة
- بعمليات شركة البحرين الوطنية القابضة، بما في ذلك الميزانيات، وتوظيف الموظفين، وغيرها من المسائل التشغيلية. تقديم تحديثات منتظمة إلى مجلس الإدارة واللجان ذات الصلة بشأن أنشطتها وتوصياتها.

## التكوين:

المسمى الوظيفي	الاسم	الدور
الرئيس التنفيذي للمجموعة	رائد فخري	رئيس اللجنة
الرئيس التنفيذي للشؤون المالية	باسل غالي	عضو
الرئيس التنفيذي للاستثمار	أحمد العسيري	عضو
الخدمات المؤسسية	د. مريم الأحمد	عضو
مدير مكتب الرئيس	داليا الشبلي	أمين سر اللجنة

## لجنة إدارة الاستثمار

### الأهداف والمسؤوليات:

الهدف الأساسي للجنة إدارة الاستثمار هو الإشراف على وتوجيه استراتيجية الاستثمار وإدارة محفظة أصول شركة البحرين الوطنية القابضة والشركات التابعة لها.

يتضمن هذا الإشراف الحكيم على المحفظة القابلة للتداول المخصصة ومحفظة الأسهم الخاصة.

يتمثل هدف لجنة إدارة الاستثمار في ضمان إدارة هذه المحفظات بشكل فعال بطريقة تتفق مع أهداف شركة البحرين الوطنية القابضة الاستثمارية الشاملة وتحمل المخاطر والأهداف المالية كما هو منصوص عليه في سياسات الاستثمار المعتمدة من مجلس الإدارة، وبالتالي المساهمة في الاستقرار المالي والنمو طويل الأجل لشركة البحرين الوطنية القابضة، من خلال ما يلي:

### 1. الإشراف على الاستثمار الاستراتيجي والتوصيات لمجلس الإدارة

- صياغة ومراجعة استراتيجية الاستثمار الخاصة بشركة البحرين الوطنية القابضة بشكل دوري لكل من المحفظة القابلة للتداول ومحفظة الأسهم الخاصة.
- تقديم توصيات لمجلس الإدارة ولجان مجلس الإدارة ذات الصلة فيما يتعلق بقرارات واستراتيجيات الاستثمار.
- اقتراح إجراءات أو تغييرات في الاستراتيجية بناءً على تحليل السوق ونتائج الأداء وتقييم المخاطر
- ضمان مواءمة استراتيجيات الاستثمار مع الأهداف المالية الشاملة لشركة البحرين الوطنية القابضة ورغبتها في المخاطرة.
- الإشراف على تخصيص الأصول واستراتيجيات التوزيع ضمن الحدود التي وافق عليها مجلس الإدارة، لتحسين التوازن بين المخاطر والعائد.

### 2. مراقبة الأداء:

- مراجعة وتقييم أداء محافظ الاستثمار بشكل منتظم مقابل المعايير والأهداف المحددة.
- تحليل تقارير الأداء وتقديم رؤى حول النتائج، وتحديد مجالات التحسين أو التعديل.
- التأكد من أن مقاييس الأداء ذات صلة ودقيقة وتوفر صورة واضحة لحالة المحافظ

### 3. إدارة المخاطر:

- الإشراف على تحديد وتقييم وإدارة مخاطر الاستثمار في كلا المحفظتين.
- التأكد من استخدام استراتيجيات وأدوات إدارة المخاطر بشكل فعال لتقليل التأثيرات السلبية على المحافظ.

# حوكمة الشركات

(يتبع)

## 4. مراجعة السياسات والمبادئ التوجيهية:

- تطوير وصيانة سياسات وإرشادات استثمارية شاملة تحكم إدارة محفظة الأوراق المالية القابلة للتداول ومحفظة الأسهم الخاصة.
- تقديم توصيات إلى مجلس الإدارة لتحديث هذه السياسات بشكل دوري لتعكس التغيرات في ظروف السوق واستراتيجية الشركة والمتطلبات التنظيمية.
- ضمان اتخاذ قرارات الاستثمار في إطار هذه السياسات والمبادئ التوجيهية المعمول بها.

## 5. الرقابة القانونية والامتثالية والتنظيمية:

- مراقبة أنشطة الاستثمار للتأكد من امتثالها للمعايير القانونية والتنظيمية والأخلاقية.
- مواكبة التغييرات في البيئة القانونية والتنظيمية والتأكد من إدارة الاستثمارات وفقاً لذلك.

## 6. القيود والاستثناءات:

- في حين أن شركة الاستثمار لديها نطاق واسع من المسؤوليات، إلا أنها لا تشارك بشكل مباشر في الإدارة اليومية لعمليات الاستثمار، والتي يتم تفويضها إلى فرق الاستثمار المعنية أو المديرين الخارجيين.

## التكوين:

المسمى الوظيفي	الاسم	الدور
الرئيس التنفيذي للمجموعة	رائد فخري	رئيس اللجنة
الرئيس التنفيذي للشؤون المالية	باسل غالي	عضو
الرئيس التنفيذي للاستثمار	أحمد العسيري	عضو
مدير إدارة المخاطر	مزود خارجي	عضو غير مُصوّت
مدير مكتب الرئيس	داليا الشبلي	أمين سر اللجنة

## لجنة المشتريات

### الأهداف والمسؤوليات:

- تطوير ومراجعة سياسات وإجراءات المشتريات لتتماشى مع الأهداف الاستراتيجية لشركة البحرين الوطنية القابضة والمتطلبات القانونية وأفضل ممارسات الصناعة، مع دعم الاقتصاد الوطني (البائعين والموردين المحليين)، ويشمل ذلك العمليات المناسبة لتسجيل البائعين وتقديم إعلانات تضارب المصالح.
- ضمان اتباع عمليات المشتريات لإرشادات أفضل ممارسات المشتريات لتعزيز العدالة والشفافية والقدرة التنافسية.
- تقديم توصيات إلى مجلس الإدارة لتحديث هذه السياسات والإجراءات بشكل دوري حسب الحاجة من وقت لآخر
- العمل مع وحدات الأعمال لتطوير خطة المشتريات السنوية وميزانية المشتريات.
- التأكد من دقة الميزانية وانعكاسها على متطلبات العمل والتشغيل.
- ضمان تنفيذ أنشطة المشتريات المقترحة وفقاً لخطة المشتريات وبما يتماشى مع الميزانيات.
- مراجعة خطة المشتريات السنوية لضمان التوافق مع مؤشرات الأداء الرئيسية والأهداف المحددة، بما في ذلك تحديد وفورات التكلفة وتوليد الإيرادات (حيثما ينطبق ذلك) من خلال الاستفادة من اقتصاديات الحجم، والتفاوض على شروط العقد المواتية وتعزيز ممارسات الشراء الفعالة.
- مراقبة وتقييم أداء البائعين والموردين مقابل النتائج النهائية، لضمان القيمة مقابل المال لشركة البحرين الوطنية القابضة والمساهمين.
- تحديد المخاطر المحتملة المرتبطة بأنشطة المشتريات وتنفيذ استراتيجيات لتقليل مثل هذه المخاطر لشركة البحرين الوطنية القابضة وشركات محفظتها.

## التكوين:

المسمى الوظيفي	الاسم	الدور
الخدمات المؤسسية - مدير عام	د. مريم الأحمد	رئيس اللجنة
الرئيس التنفيذي للشؤون المالية	باسل غالي	عضو
الرئيس التنفيذي للاستثمار	أحمد العسيري	عضو
الشؤون المالية - نائب الرئيس	ندى أيوب	عضو
الخدمات المؤسسية - أخصائي أول	محمد الكوهجي	أمين سر اللجنة

# حوكمة الشركات

## الالتزام

تدرك شركة البحرين الوطنية القابضة مسؤولياتها والتزامها تجاه المتطلبات الرقابية لضمان التزام جميع أنشطة الأعمال بالقواعد واللوائح والمبادئ التوجيهية المعمول بها الخاصة بمصرف البحرين المركزي والجهات الرقابية الأخرى ذات الصلة، وذلك عبر جميع أنشطتها وأعمالها. وتضطلع وظيفة الالتزام بمسؤولية الإشراف على مسائل الالتزام، حيث ترفع تقاريرها مباشرة إلى لجنة التدقيق والالتزام والمخاطر التابعة لمجلس الإدارة، بالإضافة إلى دورها في العمل كنقطة اتصال رئيسية مع الجهات الرقابية.

وفي إطار مسؤولياتها، تمتلك إدارة الالتزام مصفوفة داخلية مبنية لتنفيذ عملية مراقبة مستمرة (برنامج مراقبة الالتزام)، كجزء من مسؤوليتها لضمان التزام المجموعة وتقييم مدى كفاية وفعالية الأنظمة والضوابط المعمول بها. كما يتم الاحتفاظ بتقويم التزام لضمان تقديم المتطلبات التنظيمية الحساسة للتاريخ في الوقت المناسب.

يتم تنفيذ أنشطة الالتزام وفقاً للخطة معتمدة من قبل لجنة التدقيق والالتزام والمخاطر التابعة لمجلس الإدارة. وتخضع المسائل القانونية لإشراف الإدارة القانونية، في حين تم إسناد أنشطة المخاطر إلى مزود خدمات خارجي.

## مكافحة غسيل الأموال

تلتزم شركة البحرين الوطنية القابضة (BNH) بالامتثال للمتطلبات المتعلقة بمكافحة غسل الأموال وتمويل الإرهاب وانتشار الأسلحة، وذلك وفقاً لأحكام المرسوم بقانون رقم (4) لسنة 2001 والتعليمات الصادرة عن مصرف البحرين المركزي. وتحرص الشركة على تطبيق السياسات والإجراءات المناسبة لمنع واكتشاف والإبلاغ عن أي أنشطة قد تنطوي على غسل أموال أو تمويل إرهاب أو انتشار أسلحة، من خلال ضوابط وإجراءات داخلية متوافقة مع المتطلبات التنظيمية.

كما تقوم الشركة بمراجعة سياساتها وإجراءاتها المتعلقة بمكافحة غسل الأموال بشكل دوري، بالإضافة إلى توعية الموظفين بالمتطلبات ذات الصلة عند الحاجة، وذلك لضمان الالتزام المستمر بالأنظمة والتعليمات المعمول بها.



## إدارة المخاطر

تم إسناد وظيفة إدارة المخاطر إلى شركة أكويتي أناليتكس، وهي واحدة من أكبر شركات التعهيد في العالم التي تقدم خدمات إدارة المخاطر والخدمات المهنية ذات الصلة.

ستدعم أكويتي أناليتكس تصميم وتنفيذ إطار قوي لإدارة المخاطر المؤسسية للشركة، بما في ذلك تحديد نطاق المخاطر على مستوى الشركة عبر جميع الوظائف، سواء في فئات الاستثمار أو غير الاستثمارية. وسيشمل ذلك المراقبة المستمرة لمؤشرات المخاطر الرئيسية (KRI) بهدف توليد رؤى قابلة للتنفيذ، بما يتيح تحديد المخاطر في الوقت المناسب واتخاذ إجراءات التخفيف المناسبة على مستوى المجموعة. بالإضافة إلى ذلك، ستقوم أكويتي أناليتكس بإنشاء آليات لتتبع أنشطة إدارة المخاطر وإعداد التقارير بشأنها، وتقديم الدعم في عمليات العناية الواجبة، وإعداد مذكرات تقييم المخاطر المتعلقة بالاستثمارات لصالح الإدارة التنفيذية في الشركة.

وقد دخل هذا الترتيب حيز التنفيذ في أكتوبر 2025، وتم اعتماده بهدف تعزيز قدرات إدارة المخاطر في الشركة من خلال الاستفادة من الخبرات المتخصصة، والأدوات التحليلية المتقدمة، وأفضل الممارسات المعتمدة في القطاع. ومع ذلك، تبقى مسؤولية الإشراف على إطار إدارة المخاطر والمسائلة عن القرارات المتعلقة بالمخاطر على عاتق الإدارة ومجلس الإدارة.

## التدقيق الداخلي

عين مجلس الإدارة في يونيو 2024 عضو شركة بروتيفيتي البحرين ذ.م.م كمدقق داخلي للمجموعة. وقد قام المدققون الداخليون بتقييم جودة نظام الرقابة الداخلية وأعدوا خطة تدقيق داخلي شاملة، والتي تمت الموافقة عليها لاحقاً من قبل لجنة التدقيق والالتزام والمخاطر. يلتزم مدققو بروتيفيتي بشكل كامل بجميع مبادئ ومعايير التدقيق الدولية، ويساهمون في تقييم وتحسين فعالية عمليات إدارة المخاطر والرقابة والحوكمة. لذلك، تهدف أنشطة التدقيق الداخلي إلى مساعدة المجموعة على التخفيف من المخاطر، والمساعدة بشكل أكبر في تعزيز عمليات وهيكل الحوكمة الخاصة بها.

# حوكمة الشركات

## المدققين الخارجيين

بناءً على توصية مجلس الإدارة، عين المساهمون شركة "كي بي أم جي فخر" باعتبارها مدققاً للبيانات المالية الفردية والموحدة لعام 2025، ومراجعة المدقق للتقرير المالي ربع السنوي ونصف السنوي ونهاية العام عن سنة 2025.

يتعين تنفيذ تدقيق شركة "كي بي أم جي فخر" - بصفتها المدقق الخارجي - وفقاً للمعايير الدولية للتدقيق بهدف الحصول على تأكيد معقول حول ما إذا كانت البيانات المالية الموحدة للمجموعة ككل خالية من الأخطاء الجوهرية، سواء كانت ناتجة عن الاحتيال أو الخطأ، وإصدار تقرير مدققي الحسابات الذي يتضمن رأيهم. وعلى الرغم من أن التأكيد المعقول يعتبر أعلى مستوى التأكيد، إلا أنه لا يضمن أن التدقيق الذي يتم إجراؤه وفقاً لمعايير التدقيق الدولية سيكشف دائماً عن الأخطاء الجوهرية عند وجودها، حيث يمكن أن تنشأ الأخطاء بسبب الاحتيال أو الخطأ وتعتبر جوهرية إذا كان من المتوقع في حدود المعقول أن تؤثر، منفردة أو إجمالاً، على القرارات الاقتصادية التي يتخذها المتعاملون على أساس تلك القوائم المالية الموحدة.

تعتبر شركة تدقيق الحسابات "كي بي أم جي فخر" مستقلة عن المجموعة وفقاً لمدونة الأخلاقيات الدولية للمحاسبين المهنيين الصادرة عن مجلس معايير السلوك الأخلاقي الدولية للمحاسبين (بما في ذلك معايير الاستقلال الدولية) (مدونة مجلس معايير السلوك الأخلاقي الدولية للمحاسبين)، إضافةً إلى المتطلبات الأخلاقية ذات الصلة بتدقيق البيانات المالية الموحدة في مملكة البحرين، وقد أوفت بالمسؤوليات الأخلاقية أخرى وفقاً لهذه المتطلبات ومدونة مجلس معايير السلوك الأخلاقي الدولية للمحاسبين. وبالإضافة إلى خدمات التدقيق الخارجي، يقدم المدققون الخارجيون لدينا عددًا من الخدمات المتعلقة بالتدقيق، بما في ذلك الإجراءات المتفق عليها وفقاً للمعيار الدولي للخدمات ذات الصلة المعمول به التي يطلبها مصرف البحرين المركزي ووزارة الصناعة والتجارة.

## أتعاب التدقيق وغير التدقيق التي سددتها المجموعة عن عام 2025

المبلغ بالدينار البحريني	
أتعاب التدقيق والمراجعة	١٨,٦٠٠
أتعاب غير التدقيق	١١,٢٠٠

## سياسة الإبلاغ عن المخالفات

وضعت المجموعة - في إطار التزامها بأعلى معايير ممارسات الحوكمة الجيدة - سياسة الإبلاغ عن المخالفات المصممة لتمكين الموظفين أو الموردين أو مقدمي الخدمات أو العملاء أو الغير من الإبلاغ عن أي سلوك سيء أو مخاوف بمستوى عالٍ من السرية. وتوضح السياسة عملية الإبلاغ عن أي سلوك سيء أو مخاوف للمسؤولين المعنيين دون الخوف من أي انتقام. والسياسة متاحة لجميع الموظفين عبر الشبكة الداخلية للمجموعة، وللعلاء أو الغير على الموقع الإلكتروني للمجموعة. كل فيما يخصه.

## الشفافية والكفاءة

تهدف المجموعة - في إعداد المبادئ التوجيهية لعملية حوكمة الشركات - إلى تحقيق أقصى قدر من الشفافية والكفاءة في العملية بأكملها لصالح جميع المستفيدين، لا سيما في مجالات تداول الأشخاص الداخليين/الرئيسيين، ومكافحة غسيل الأموال، وأمن المعلومات، والإدارة السليمة للأصول المالية.

## توظيف الأقارب

لا تسمح الإدارة، بصفة عامة، بتوظيف الأشخاص "ذوو صلة وثيقة". ومع ذلك، إذا لم يكن هناك تضارب واضح في المصالح ناجم عن أي علاقة شخصية أو علاقة عمل، فيجوز السماح بهذا التوظيف من جانب الرئيس التنفيذي للمجموعة / الرئيس التنفيذي للشركة التابعة/ مجلس الإدارة، بالنظر في ظروف كل حالة.

تشمل عبارة "ذوو صلة وثيقة" في هذا السياق الأزواج، والآباء، والأطفال، والأشقاء، والأصهار (والد الزوج ووالدته، والد الزوجة ووالدها، وأخ الزوج/ الزوجة، وأخت الزوج/ الزوجة، وابن الزوج/ الزوجة، وابنة الزوج/ الزوجة). ويجب الإعلان عن هذه العلاقات للمجموعة قبل بدء التوظيف. وقد يؤدي عدم القيام بذلك إلى فصل الموظف المعني من العمل. وتشمل عبارة "الموظف" في هذا السياق جميع الأشخاص المعتمدين من مصرف البحرين المركزي، مثل أعضاء مجلس الإدارة، والرئيس التنفيذي للشركة الفرعية، ورئيس الالتزام، وما إلى ذلك. كما لا يمكن توظيف الأقارب داخل المؤسسة في نفس الإدارة.

في حالة الزواج بين موظفين يعملان في نفس الشركة داخل المجموعة، يجب الحصول على موافقة الرئيس التنفيذي للمجموعة / الرئيس التنفيذي للشركة الفرعية لمواصلة العمل في المجموعة بعد الزواج.

## السياسات والإجراءات

خلال عام 2025، واصلت شركة البحرين الوطنية القابضة مراجعة وتحديث جميع أدلة السياسات والإجراءات الرئيسية بانتظام، والتي تغطي المجالات التشغيلية الحيوية في الشركات التابعة للمجموعة وفي جميع مهام المؤسسة.

# حوكمة الشركات

(يتبع)

## التأمين على مسؤولية أعضاء مجلس الإدارة والإدارة التنفيذية ضد الأخطاء المهنية

تم التأمين على المجموعة بموجب وثيقة التأمين على أعضاء مجلس الإدارة والإدارة التنفيذية، ويتم قياس كفاية التغطية من حيث حجم الأصول وتوقعات النمو المستقبلية للمجموعة. ومن الجدير بالذكر أنه لم تنشأ أي مطالبات خلال السنوات العشر الماضية.

## تداول الأشخاص الرئيسيين

تُشرف لجنة التدقيق والالتزام والمخاطر على التزام المجموعة بأحدث أنظمة تداول الأشخاص الرئيسيين الصادرة عن مصرف البحرين المركزي، وترفع تقاريرها إلى مجلس الإدارة. وقدمت المجموعة تقرير التدقيق الداخلي الخاص بها عن عام 2025 وفقاً لمتطلبات مصرف البحرين المركزي.

## قواعد السلوك وأخلاقيات العمل

أعدت المجموعة مدونة أخلاقيات العمل التي تحكم سلوك وممارسات عمل أعضاء مجلس الإدارة والإدارة والموظفين. وتتم مراقبة التزام الموظفين بمدونة أخلاقيات العمل، ويقوم أعضاء مجلس الإدارة مجتمعين أو منفردين بمراقبة الالتزام.

## الغرامات

لم تدفع المجموعة أي غرامات مالية لمصرف البحرين المركزي أو أي جهة رسمية أخرى خلال العام.

## الاتصالات

تلتزم المجموعة بالتواصل الفعّال مع جميع المستفيدين – الداخليين والخارجيين – دون تأخير وبطريقة شفافة ومهنية. وتشمل قنوات الاتصال الرئيسية للمجموعة الجمعية العامة السنوية، والتقرير ربع السنوي/السنوي، والقوائم المالية الموحدة، وكتيب الشركة، والموقع الإلكتروني للشركة، والشبكة الداخلية للمجموعة، والتصريحات الصحفية، والإعلانات في وسائل الإعلام المحلية والإقليمية.

## أمين سر المجموعة

وفقاً لميثاق حوكمة الشركات ومبادئ مملكة البحرين، يوجد لدى المجموعة قسم يتعامل مع وظيفة سكرتارية المجموعة، حيث تقع هذه الوظيفة على عاتق أمين سر المجموعة، المسؤولة عن ضمان نزاهة إطار عمل الحوكمة، ومسؤولية الإدارة الفعالة للمجموعة، وضمان الالتزام بالمتطلبات القانونية والرقابية وتنفيذ القرارات التي يتخذها مجلس الإدارة.

تقدم سكرتارية المجموعة دعمها إلى مجلس الإدارة من خلال الحفاظ على حسن سير عمل لجان مجلس الإدارة وضمان الدعوة وتنظيم الاجتماعات بشكل صحيح، وتسجيل المحاضر بدقة.

### خطة الخلافة

وفقاً لمتطلبات ومبادئ حوكمة الشركات، قام مجلس الإدارة بمراجعة واعتماد خطة الخلافة، بما في ذلك سياسات ومبادئ اختيار من خلف الرئيس التنفيذي للمجموعة، سواء في حالة الطوارئ أو في سياق الأعمال الاعتيادية. إضافةً إلى ذلك، قامت الإدارة بالتنسيق مع مجلس الإدارة بوضع خطة الخلافة لأفراد الإدارة العليا للمجموعة، والتي يتم تنفيذها وفقاً للخطة.

## تضارب المصالح

يتعين على أعضاء مجلس الإدارة والمساهمين الرئيسيين وكبار التنفيذيين وغيرهم من موظفي المجموعة تجنب الحالات التي تؤدي إلى تضارب المصالح مع الشركة والتعامل مع هذه الحالات وفقاً لأحكام قانون الشركات التجارية وميثاق حوكمة الشركات البحريني. تنص اللوائح الداخلية لمجلس الإدارة على اشتراط الحصول على موافقة مجلس الإدارة لدخول أي عضو مجلس إدارة أو أي عضو في الإدارة التنفيذية في أي معاملة تتضمن تضارب مصالح. كما أنه يتعين على أي مسؤول أو عضو مجلس إدارة في الشركة – والذي يكون له أو لمن يمثل في مجلس الإدارة مصلحة مشتركة أو متضاربة في أي معاملة معروضة على مجلس الإدارة لاتخاذ قرار بشأنها – أن يفصح عن ذلك إلى مجلس الإدارة ويثبت ذلك في محاضر الاجتماع. ولا يحق للشخص المعني المشاركة في المداولة والمناقشة والتصويت على أي قرار بشأن هذه المعاملات. كما يجب أن يتضمن الإفصاح جوهر المعاملة وتأثيرها على سلامة قرارات المجموعة ومعاملاتها، وليس الشكل القانوني فحسب. علاوةً على ذلك، يتعين على رئيس مجلس الإدارة إبلاغ الجمعية العامة بنتائج المعاملات مع الأطراف ذوي العلاقة التي وافق عليها مجلس الإدارة في أول الاجتماع بعد تنفيذ المعاملة، ويجب أن يكون التقرير على أساس كل حالة على حدة (أي: وفقاً للمعاملة والأطراف ذوي العلاقة) وأن يرفق به تقرير من مدقق الحسابات الخارجي. كما يتم الإفصاح إلى المساهمين في هذه الوثيقة عن بيانات المعاملات مع الأطراف ذوي العلاقة وتصنيف المبالغ المستحقة لهؤلاء الأطراف والذمم المدينة منه للمساهمين، إضافةً إلى ذلك، يجب على مدققي حسابات المجموعة التأكد من قيام الأطراف ذوي العلاقة بتنفيذ جميع التزاماتهم المتعلقة بهذه المعاملات وأي معاملات كانوا طرفاً فيها في السنة التالية، ويتعين الإشارة أيضاً إلى المعايير الدولية والقوانين الأخرى ذات الصلة بالتقارير المالية لإجراء معايرة لهذه المعاملات والإفصاح عنها.

# حوكمة الشركات

(يتبع)

## معاملات الأطراف ذوي العلاقة

يؤكد قانون الشركات التجارية ولوائح مصرف البحرين المركزي وسياسة حوكمة الشركات للمجموعة على واجب عضو مجلس الإدارة في تجنب المواقف التي يكون لديهم فيها تضارب في المصالح. ويشمل هذا التعارض المحتمل الذي قد ينشأ عندما يكون لدى عضو مجلس الإدارة واجبات أخرى ومصالح (أو مصالح) تجارية مع أي شركة أخرى. بالإضافة إلى إقرار بتضارب المصالح يتضمن جميع الحقائق الجوهرية في أي شخص مسؤول عن الاتصال أو في أي معاملة. وبعد ذلك، يجب على عضو مجلس الإدارة المعني الامتناع عن المداولات والتصويت على المسألة (أو المسائل) ذات الصلة.

لا يشارك أعضاء مجلس الإدارة المعنيون في القرارات التي لديهم أو قد يكون لديهم تضارب مصالح محتمل وذلك وفقاً للمنصوص عليه في حوكمة الشركات للمجموعة.

تم الإفصاح عن تفاصيل معاملات الأطراف ذوي العلاقة التي شاركت فيها المجموعة في عام 2025 في الإيضاح 35 من القوائم المالية. وتطبق الشركة إجراءات محتسنة لمعاملات الأطراف ذوي العلاقة وقد وضعت آلية لتنظيم المعاملات مع الأطراف ذوي العلاقة من أجل الحد من تضارب المصالح.

عملية الموافقة على المعاملات مع الأطراف ذوي العلاقة تشمل ما يلي:

- تحديد حسابات جميع الأطراف ذوي العلاقة بما في ذلك الشركات الشخصية والزميلة.
- تحديد وإعداد قائمة بجميع المعاملات والأرصدة المتعلقة بالحسابات المحددة.
- الحصول على موافقة مجلس الإدارة بشكل ربع سنوي.
- مناقشتها واعتمادها من جانب المساهمين سنويًا في اجتماع الجمعية العامة السنوية.

## حالة الالتزام بوحدة الضوابط رفيعة المستوى الخاصة بمصرف البحرين المركزي

بصفتها شركة مدرجة في بورصة البحرين، تلتزم المجموعة بالامتثال لمتطلبات وحدة حوكمة الشركات (HC Module) من المجلد السادس من دليل قواعد مصرف البحرين المركزي. وتتضمن هذه الوحدة قواعد إلزامية يجب التقيد بها، بالإضافة إلى إرشادات يجوز للشركة إما الالتزام بها أو توضيح أسباب عدم الالتزام بها للمساهمين من خلال التقرير السنوي ولمصرف البحرين المركزي.

قدّمت الشركة التوضيحات التالية فيما يتعلق بالإرشادات الواردة أدناه ضمن وحدة الضوابط عالية المستوى (HC) من المجلد السادس:

ينص الإرشاد HC-1.3.6 على أنه لا ينبغي لأي عضو مجلس إدارة أن يشغل أكثر من ثلاث عضويات في مجالس إدارات شركات مساهمة عامة في مملكة البحرين، وذلك شريطة عدم وجود تعارض مصالح (بما في ذلك وجود مصلحة في شركات تعمل في نفس مجال النشاط). كما ينبغي على مجلس الإدارة عدم ترشيح أو إعادة انتخاب أي عضو لا يلتزم بهذا الإرشاد.

يشغل أحد أعضاء مجلس إدارة، السيد جهاد أمين، أكثر من ثلاث عضويات ولكن لا يتجاوز خمس عضويات في مجالس إدارات شركات مساهمة عامة في البحرين، وذلك بما يتوافق مع المبدأ الأول من ميثاق حوكمة الشركات لعام 2018. كما تؤكد الشركة عدم وجود أي تعارض مصالح بين عضوياته الأخرى ودوره في المجموعة، وأن التزاماته الخارجية لا تؤثر سلباً على قدرته على أداء مهامه ومسؤولياته تجاه الشركة بكفاءة وفعالية.

## مسؤول حوكمة الشركات

تم تعيين مسؤول حوكمة الشركات في شركة البحرين الوطنية القابضة وفقاً لميثاق حوكمة الشركات.

الاسم	تاريخ التعيين	بيانات الاتصال
أمينة جاسم بوشعر	5 يناير 2026	هاتف: ١٧٥٨٧٣٣٠٨ البريد الإلكتروني: amina.bushaar@bnh.bh

# الهيكل التنظيمي

## عناوين الاتصال

### شركة البحرين الوطنية القابضة ش.م.ب.

برج البحرين الوطنية القابضة ، مبنى ٢٤٩١ ،

طريق ٢٨٣٢ ، مجمع ٤٢٨ ، ضاحية السيف

ص.ب ٨٤٣

مملكة البحرين

الهاتف: +٩٧٣-١٧٥٨٧٣٣

[www.bnh.bh](http://www.bnh.bh)

### مدققو الحسابات

كي بي ام جي فخر،

ص.ب ٧١٠ ،

مملكة البحرين

### البنوك الرئيسية

بيت التمويل الكويتي

بنك البحرين الوطني

بنك الكويت الوطني

### مسجلو الأسهم للمجموعة

كيفن تكنولوجيز البحرين (ذ.م.م)

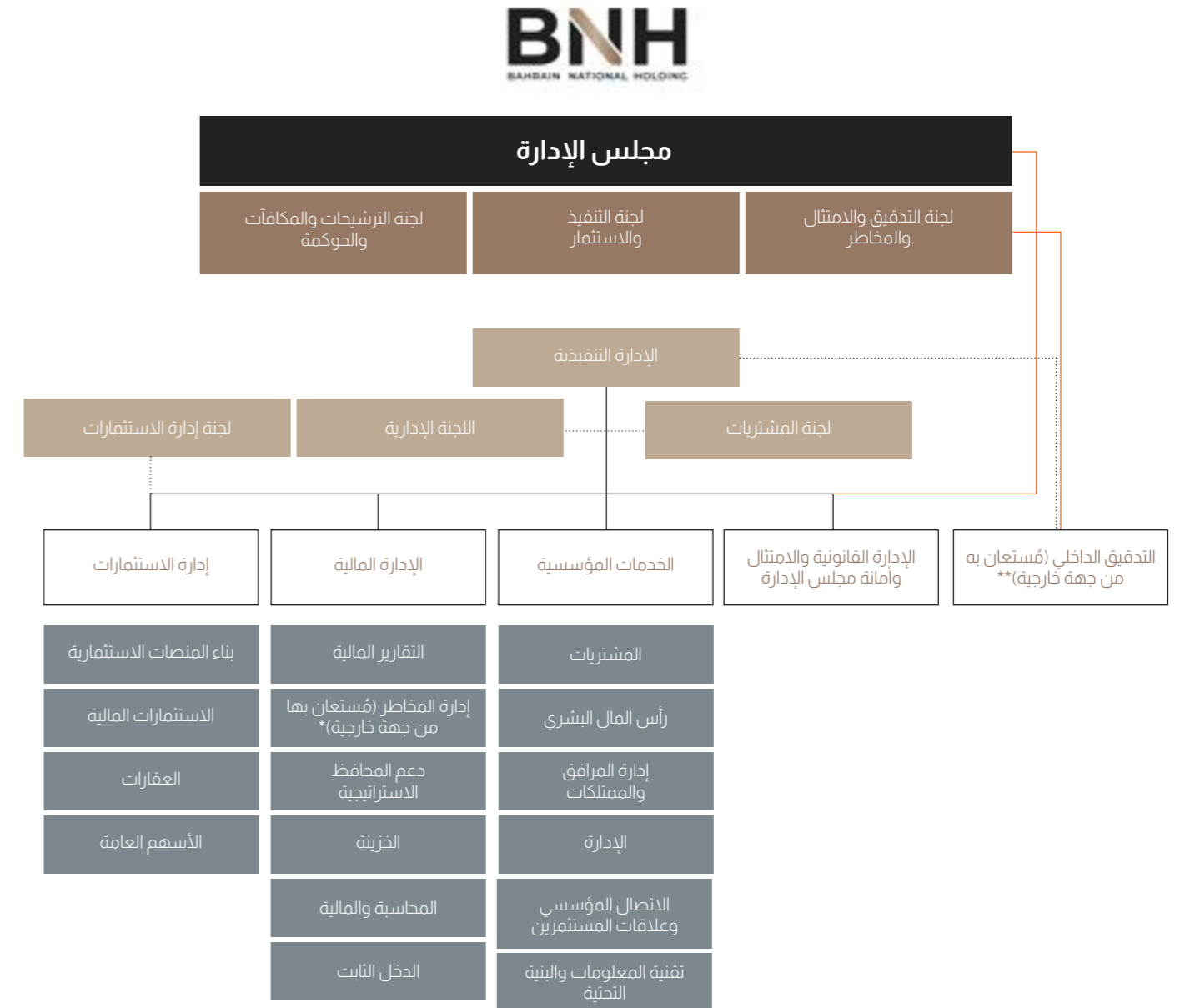

#### ملاحظات

\* وظيفة إدارة المخاطر تم الاستعانة فيها بشركة خارجية: <https://www.acuityanalytics.com>

\*\* وظيفة التدقيق الداخلي تم الاستعانة فيها بشركة خارجية: <https://www.protiviti.com>

- ◆ مكافآت أعضاء مجلس الإدارة وكبار التنفيذيين
- ◆ تقرير مدققي الحسابات المستقلين
- ◆ بيان المركز المالي الموحد
- ◆ بيان الربح أو الخسارة الموحد
- ◆ بيان الدخل الشامل الموحد
- ◆ بيان التغيرات في حقوق الملكية الموحد
- ◆ بيان التدفقات النقدية الموحد
- ◆ إيضاحات حول البيانات المالية الموحدة

# التقارير المالية

# التقارير المالية

## مكافآت أعضاء مجلس الإدارة وكبار التنفيذيين

يُعد الإفصاح بشفافية وبصورة شاملة عن مكافآت ومزايا أعضاء مجلس الإدارة أحد العناصر الأساسية لتعزيز مبادئ حوكمة الشركات السليمة. وفيما يلي بيان بمكافآت أعضاء مجلس الإدارة وبدلات حضور الاجتماعات، بالإضافة إلى رواتب ومزايا أعلى ستة من كبار التنفيذيين في المجموعة.

الاسم	المكافآت الثابتة				المكافآت المتغيرة			
	مكافآت رئيس مجلس الإدارة ومجلس الإدارة	إجمالي بدلات حضور اجتماعات مجلس الإدارة واللجان	الرواتب	أخرى	الإجمالي	علاوة	برامج الحوافز	أخرى
أولاً: أعضاء مجلس الإدارة المستقلون								
جهد يوسف أمين	-	١١,٠٠٠	-	٣٠,٢٤	١٤,٠٢٤	١,٠٠٠	-	-
اياد سعد القضيبي	-	٨,٥٠٠	-	١,٣٥١	٩,٨٥١	٢,٠٠٠	-	-
عباس عبدالمحسن رضي	-	٩,٢٠٠	-	٣٠,٢٤	١٢,٢٢٤	٢,٠٠٠	-	-
حسين آل شهاب	-	٤,١٦٧	-	٩٣٨	٥,١٠٥	٢,٠٠٠	-	-
ثانياً: أعضاء مجلس الإدارة غير التنفيذيين								
عبد الحسين خليل ديواني	-	٨,٠٠٠	-	٣٠,٢٤	١١,٠٢٤	٤,٠٠٠	-	-
عبد الرحمن محمد جمعة	-	٨,٠٠٠	-	٣٠,٢٤	١١,٠٢٤	٢,٠٠٠	-	-
سامي محمد شريف زينل	-	٨,٥٠٠	-	١,٣٥١	٩,٨٥١	٣,٠٠٠	-	-
عسان قاسم فخرو	-	٩,٢٠٠	-	٢,٨٥١	١٢,٠٥١	١,٠٠٠	-	-
علي حسن محمود	-	٥,٠٠٠	-	٢,٥٨٧	٧,٥٨٧	٢,٠٠٠	-	-
طلال فؤاد كاتو	-	٣,٣٣٣	-	١,٣٥١	٤,٦٨٤	٢,٠٠٠	-	-
سمير الوزان	-	٧,٥٠٠	-	٣٠,٢٤	١٠,٥٢٤	٢,٠٠٠	-	-
ثالثاً: أعضاء مجلس الإدارة التنفيذيين								
-	-	-	-	-	-	-	-	-
<b>الإجمالي</b>	-	٨٢,٤٠٠	-	٢٥,٥٤٩	١٠٧,٩٤٩	٤١,٠٠٠	-	-

الإدارة التنفيذية	مجموع الرواتب والبدلات المدفوعة	إجمالي المكافآت المدفوعة (علاوات)	أي مكافآت نقدية / عينية أخرى عن عام 2025	المبلغ الإجمالي
أعلى 6 مكافآت للمديرين التنفيذيين، بما في ذلك المدير التنفيذي والرئيس التنفيذي للشؤون المالية	٥٨٦,٥٠٠	٢٦٥,٨٣٥	٢٥١,٩٧٨	١,١٠٤,٣١٣

## مكافآت أخرى:

1. تشمل المزايا العينية - مبلغ محدد - مكافآت الأعمال الفنية والإدارية والاستشارية (إن وجدت).
2. تشمل حصة عضو مجلس الإدارة من الأرباح - الأسهم الممنوحة (إن وجدت).

بالنيابة عن مجلس الإدارة نتقدم بخالص الشكر والامتنان إلى حضرة صاحب الجلالة الملك حمد بن عيسى آل خليفة، حفظه الله ورعاها، وإلى صاحب السمو الملكي الأمير سلمان بن حمد آل خليفة، ولي العهد رئيس مجلس الوزراء، على قيادتهما الحكيمه ودعمهما المتواصل للقطاع المالي في المملكة. كما نعرب عن تقديرنا للوزارات والمؤسسات والجهات الحكومية، ولا سيما وزارة الصناعة والتجارة، ومصرف البحرين المركزي، ووزارة المالية، وتمكين، وبورصة البحرين، على دعمهم وتوجيههم المستمر.

كما نوجه شكرنا لمساهمينا وشركائنا على ثقتهم الراسخة، ولأعضاء مجلس الإدارة والإدارة التنفيذية وجميع الموظفين على تفانيهم والالتزام طوال عام 2025.



**غسان قاسم فخرو**  
نائب رئيس مجلس الإدارة  
٢٥ فبراير ٢٠٢٦

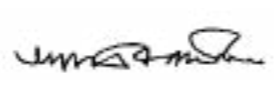

**عبدالحسين خليل ديواني**  
رئيس مجلس الإدارة  
٢٥ فبراير ٢٠٢٦

## ملاحظات:

1. تم استبعاد المكافآت المكتسبة إذا كان التنفيذيون أيضاً أعضاء في مجلس إدارة الشركات التابعة أو الكيانات الأخرى للمجموعة.
2. الإفصاح هو لأعلى ستة من التنفيذيين والذين كانوا موظفين في الكيان كما في تاريخ التقرير.

# التقارير المالية

## تقرير مدقي الحسابات المستقلين

### الرأي

لقد دققنا البيانات المالية الموحدة لشركة البحرين الوطنية القابضة (ش.م.ب. ("الشركة") والشركات التابعة لها) معاً "المجموعة" والتي تتكون من بيان المركز المالي الموحد كما في ٣١ ديسمبر ٢٠٢٥، وبيان الربح أو الخسارة الموحد، وبيان الدخل الشامل الموحد، وبيان التغييرات في حقوق الملكية الموحد، وبيان التدفقات النقدية الموحد للسنة المنتهية في ذلك التاريخ، والإيضاحات التي تتكون من ملخص السياسات المحاسبية الجوهرية والمعلومات الإيضاحية الأخرى.

برأينا، أن البيانات المالية الموحدة المرفقة تظهر بصورة عادلة، من جميع الجوانب الجوهرية، المركز المالي الموحد للمجموعة كما في ٣١ ديسمبر ٢٠٢٥، وأداءها المالي الموحد وتدفعاتها النقدية الموحدة للسنة المنتهية في ذلك التاريخ، وذلك وفقاً لمعايير المحاسبة الدولية لإعداد التقارير المالية الصادرة عن مجلس معايير المحاسبة الدولية (معايير المحاسبة الدولية).

### أساس الرأي

لقد قمنا بأعمال التدقيق وفقاً لمعايير التدقيق الدولية، إن مسؤولياتنا وفق هذه المعايير مشروحة بمزيد من التفصيل في قسم "مسئوليات المدققين عن تدقيق البيانات المالية الموحدة" من تقريرنا هذا. نحن مستقلون عن المجموعة وفقاً لمدونة قواعد السلوك الأخلاقي للمحاسبين المهنيين الصادرة عن مجلس معايير السلوك الأخلاقي الدولية للمحاسبين) بما في ذلك معايير الاستقلال الدولية ("مدونة") (IESBA)، وذلك بالقدر المنطبق على تدقيق البيانات المالية الموحدة للمنشآت ذات المصلحة العامة، إلى جانب المتطلبات الأخلاقية ذات الصلة بتدقيق البيانات المالية الموحدة للمنشآت ذات المصلحة العامة في مملكة البحرين. كما أننا قد استوفينا مسؤولياتنا الأخلاقية الأخرى وفقاً لهذه المتطلبات ووفقاً لمدونة IESBA. إننا نعتقد أن أدلة التدقيق التي حصلنا عليها كافية وملائمة لتوفير أساس للرأي الذي توصلنا إليه.

### أمور التدقيق الرئيسية

إن أمور التدقيق الرئيسية هي تلك الأمور التي تعتبر، وفق تقديرنا المهني، الأكثر أهمية في تدقيقنا للبيانات المالية الموحدة للفترة الحالية. تم اعتبار هذه الأمور في سياق تدقيقنا للبيانات المالية الموحدة ككل، وفي صياغة رأينا المهني بشأنها، ونحن لا نُبدي رأياً منفصلاً بشأن هذه الأمور.

## بيع شركات التأمين التابعة (راجع استخدام التقديرات والأحكام في إيضاح ٣١ و ٣٢ في البيانات المالية الموحدة).

### أمر التدقيق الرئيسي

تم التركيز على هذا الأمر للأسباب الآتية:

خلال السنة، قامت المجموعة ببيع كامل حصتها في ملكية شركة البحرين الوطنية للتأمين ش.م.ب. (م) وشركة البحرين الوطنية للتأمين على الحياة ش.م.ب. (م) وبشار إليهم معاً "مجموعة استبعاد" مقابل مبلغ نقدي إجمالي قدره ٧٥ مليون دينار بحريني.

عملية البيع هذه ذات أهمية جوهرية على البيانات المالية الموحدة، الأمر الذي تطلب من الإدارة ممارسة أحكام، لا سيما فيما يتعلق بها يلي:

- تقييم إذا ما كانت عملية البيع تفي بمتطلبات إلغاء الاحتساب ذات الصلة والمعالجة المحاسبية حسب متطلبات المعايير الدولية لإعداد التقارير المالية؛
- تحديد القيمة الدفترية لصافي الأصول التي تم بيعها والتعديلات المرتبطة بها؛
- تحديد مبلغ الربح أو الخسارة من عملية البيع، بما في ذلك قياس المبلغ المستلم وأي مقابل محتمل؛
- التأكد من ملائمة العرض والإفصاحات في البيانات المالية الموحدة وفقاً للمعيار الدولية لإعداد التقارير المالية رقم (١٠) (توحيد البيانات المالية) والمعيار الدولي لإعداد التقارير المالية رقم (٥) الموجودات الغير متداولة المحتفظ بها لغرض البيع والأعمال المتوقعة.

نظراً لحجم الصفحة ومستوى الحكم المهني المتضمن في المعالجة المحاسبية والإيضاحات، فقد اعتبرنا أن هذا الأمر رئيسياً.

### كيف تم تناول هذا الأمر في عملية التدقيق

إجراءات التدقيق التي قمنا بها في هذا المجال شملت، من بين أمور أخرى:

- تقييم أحكام الإدارة المتعلقة بالتصنيف وإلغاء الاعتراف وفقاً للمعايير الدولية لإعداد التقارير المالية؛
- مراجعة اتفاقية البيع وتقييم الشروط الأساسية للبيع، والتحقق من المقابل المستلم، بما في ذلك أي ترتيبات مشروطة، بالرجوع إلى المستندات الداعمة؛
- اختبار احتساب الإدارة للربح أو الخسارة الناتجة عن البيع بما في ذلك التحقق من القيمة الدفترية لصافي الأصول التي تم بيعها والتعديلات ذات الصلة؛
- كما قمنا بتقييم مدى كفاية الإفصاحات في البيانات المالية الموحدة المتعلقة بالبيع، بما في ذلك الإفصاح عن الأحكام والفرضيات الأساسية المطبقة.

# التقارير المالية

## المعلومات الأخرى

إن مجلس الإدارة مسئول عن المعلومات الأخرى. تتضمن المعلومات الأخرى المعلومات الواردة في التقرير السنوي، ولكنها لا تشمل البيانات المالية الموحدة وتقريرنا حولها. وقد حصلنا قبل تاريخ هذا التقرير على تقرير مجلس الإدارة والتي تمثل جزءاً من التقرير السنوي، ومن المتوقع توفير الأقسام المتبقية من التقرير السنوي لنا بعد ذلك التاريخ.

إن رأينا في البيانات المالية الموحدة لا يشمل المعلومات الأخرى، وإتنا لا نبدي أي شكل من أشكال استنتاجات التأكيد في هذا الشأن.

وفيما يتعلق بتدقيقنا للبيانات المالية الموحدة، تكمن مسئوليتنا في قراءة المعلومات الأخرى المحددة أعلاه، وعند القيام بذلك نأخذ بعين الاعتبار ما إذا كانت هذه المعلومات الأخرى تتعارض جوهرياً مع البيانات المالية الموحدة، أو مع معرفتنا التي حصلنا عليها من خلال أعمال التدقيق، أو يبدو أنها تحتوي على معلومات جوهرية خاطئة.

وإذا ما استنتجنا، بناءً على العمل الذي قمنا به على المعلومات الأخرى التي حصلنا عليها قبل تاريخ هذا التقرير، أنها تحتوي على معلومات جوهرية خاطئة، فإنه يتوجب علينا الإفصاح عن ذلك، ولم نلاحظ ما يتوجب الإفصاح عنه في هذا الشأن.

## مسئولية مجلس الإدارة عن البيانات المالية الموحدة

إن مجلس الإدارة مسئول عن إعداد البيانات المالية الموحدة وعرضها بشكل عادل وفقاً لمعايير المحاسبة الدولية، وعن نظام الرقابة الداخلي الذي يراه مجلس الإدارة ضرورياً لإعداد البيانات المالية الموحدة بصورة عادلة وخالية من أية معلومات جوهرية خاطئة، سواء كانت ناتجة عن احتيال أو خطأ.

وعند إعداد البيانات المالية الموحدة؛ فإن مجلس الإدارة مسئولاً عن تقييم قدرة المجموعة على العمل كمنشأة مستمرة، والإفصاح، كلما كان ذلك ضرورياً، عن الأمور المتعلقة بفرضية الاستمرارية، واستخدامها كأساس محاسبي، إلا إذا كان مجلس الإدارة ينوي تصفية المجموعة أو إيقاف أعمالها، أو ليس لديه بديل واقعي إلا القيام بذلك.

## مسئولية المدققين عن تدقيق البيانات المالية الموحدة

إن أهدافنا تتمثل في الحصول على تأكيد معقول من زلو البيانات المالية الموحدة ككل من أية معلومات جوهرية خاطئة، سواءً كانت ناتجة عن احتيال أو خطأ، وإصدار تقرير المدققين الذي يتضمن رأينا. يعتبر التأكيد المعقول مستوى عالٍ من التأكيد، ولكنه ليس ضماناً بأن التدقيق الذي يتم وفقاً لمعايير التدقيق الدولية سيكشف دائماً عن المعلومات الجوهرية الخاطئة عند وجودها. يمكن أن تتجم المعلومات الخاطئة من الاحتيال أو الخطأ، وتعتبر جوهرية إذا كان من المتوقع أن تؤثر، بصورة فردية أو مجتمعة، على القرارات الاقتصادية المتخذة من قبل مستخدمي البيانات المالية الموحدة.

كجزء من أعمال التدقيق وفقاً لمعايير التدقيق الدولية، إننا نمارس التقديرات المهنية ونحافظ على منهج الشك المهني في جميع مراحل التدقيق. كما نقوم بالآتي:

- تحديد وتقييم مخاطر المعلومات الجوهرية الخاطئة في البيانات المالية الموحدة، سواء كانت ناتجة عن الاحتيال أو الخطأ، وتصميم والقيام بإجراءات التدقيق التي تستجيب لتلك المخاطر، والحصول على أدلة تدقيق كافية ومناسبة لتوفير أساساً لرأينا. إن مخاطر عدم اكتشاف معلومات جوهرية خاطئة ناتجة عن الاحتيال أعلى من عدم اكتشاف معلومات جوهرية خاطئة ناتجة عن الخطأ، كون الاحتيال قد ينطوي على التواطؤ، أو التزوير، أو الحذف المتعمد، أو التحريف، أو تجاوز نظم الرقابة الداخلية.
- الحصول على فهم لنظم الرقابة الداخلية ذات الصلة بالتدقيق من أجل تصميم إجراءات تدقيق مناسبة في ظل الظروف القائمة، وليس لغرض إبداء الرأي حول مدى فاعلية نظم الرقابة الداخلية للمجموعة.
- تقييم مدى ملائمة السياسات المحاسبية المتبعة، ومعقولية التقديرات المحاسبية والإفصاحات ذات العلاقة التي قام بها مجلس الإدارة.
- الوصول إلى استنتاج حول مدى ملائمة استخدام مجلس الإدارة الأساس المحاسبي لفرضية الاستمرارية، واستناداً إلى أدلة التدقيق التي تم الحصول عليها، فيما إذا كان هناك عدم يقين جوهري مرتبط بأحداث أو ظروف يمكن أن تثير شكوكاً كبيرة حول قدرة المجموعة على العمل كمنشأة مستمرة. وإذا توصلنا لمثل هذا الاستنتاج، فإنه يتوجب علينا لفت الانتباه في تقريرنا هذا إلى الإفصاحات ذات العلاقة في البيانات المالية الموحدة، أو إذا كانت هذه الإفصاحات غير كافية، يتوجب علينا تعديل رأينا المهني. تستند استنتاجاتنا على أدلة التدقيق التي حصلنا عليها حتى تاريخ هذا التقرير، مع ذلك فإنه يمكن للأحداث أو الظروف المستقبلية أن تدفع المجموعة للتوقف عن العمل كمنشأة مستمرة.
- تقييم العرض العام وهيكل ومحتوى البيانات المالية الموحدة، بما في ذلك الإفصاحات، وما إذا كانت البيانات المالية الموحدة تمثل المعاملات والأحداث الأساسية بطريقة تحقق عرضاً عادلاً.
- تخطيط وتنفيذ أعمال تدقيق المجموعة للحصول على أدلة تدقيق كافية ومناسبة فيما يتعلق بالمعلومات المالية للمنشآت أو الوحدات التجارية الداخلة ضمن المجموعة بغرض إبداء الرأي حول البيانات المالية الموحدة للمجموعة. نحن مسئولون عن التوجيه والإشراف ومراجعة أعمال تدقيق المجموعة، ونبقى وحدنا المسئولين عن رأي التدقيق الصادر عنا.

إننا نتواصل مع مجلس الإدارة فيما يخص من بين أمور أخرى، نطاق التدقيق، وتوقيت أعماله المخطط لها، والنقاط المهمة التي برزت أثناء أعمال التدقيق، بما في ذلك أوجه القصور الهامة، إن وجدت في نظم الرقابة الداخلية.

كما نقدم لمجلس الإدارة بياناً يفيد امتثالنا للمتطلبات الأخلاقية ذات الصلة بالاستقلالية، ونطالع على جميع العلاقات والأمور الأخرى، إن وجدت، التي قد يعتقد بشكل معقول بأنها قد تؤثر على استقلاليتنا والإجراءات المتخذة للتخلص من مخاطرها، أو الوقاية منها.

من بين الأمور التي يتم إبلاغها لمجلس الإدارة، نقوم بتحديد الأمور الأكثر أهمية في تدقيق البيانات المالية الموحدة للفترة الحالية والتي تمثل أمور التدقيق الرئيسية. كما أننا نقوم بشرح هذه الأمور في تقرير المدققين، ما لم تحظر القوانين أو الأنظمة الإفصاح العلني عن هذه الأمور، أو عندما نحدد في حالات نادرة جداً، أنه لا ينبغي الإفصاح عن أمر معين في تقريرنا لأن الآثار السلبية لذلك من المتوقع بشكل معقول أن تفوق منافع المصلحة العامة المتحققة عن ذلك الإبلاغ.

# التقارير المالية

## تقرير حول المتطلبات التنظيمية الأخرى

وفقاً لمتطلبات قانون الشركات التجارية لسنة ٢٠٠١ (وتعديلاته) نفيد بما يلي:

- إن الشركة تحتفظ بسجلات محاسبية منتظمة وان البيانات المالية الوحيدة تتفق معها؛
- إن المعلومات المالية الواردة في تقرير رئيس مجلس الإدارة متفقة مع البيانات المالية الوحيدة؛
- أنه لم يرد إلى علمنا وقوع أية مخالفات خلال السنة لقانون الشركات التجارية لسنة ٢٠٠١ وتعديلاته، أو لمتطلبات عقد التأسيس والنظام الأساسي للشركة، يمكن أن يكون لها أثر سلبي جوهري على أعمال الشركة أو مركزها المالي؛
- وقد حصلنا من الإدارة على جميع الإيضاحات والمعلومات التي طلبناها لأغراض التدقيق.

أ. وفقاً لمتطلبات وزارة الصناعة والتجارة بموجب خطابها المؤرخ ٣٠ يناير ٢٠٢٠ بخصوص متطلبات المادة الثامنة من الفرع الثاني للفصل الأول من ميثاق حوكمة الشركات نفيد بأن لدى الشركة:

- موظف مسؤول عن الحوكمة؛
- و دليل إرشادي وإجراءات للحوكمة معتمد من قبل مجلس الإدارة.

الشريك المسؤول عن مهمة التدقيق الناتج عنها هذا التقرير للمدققين المستقلين هو السيد سلمان منجلي.

## بيان المركز المالي الموحد كما في (31 ديسمبر 2025)

### بآلاف الدنانير البحرينية

الموجودات	إيضاح	كما في 31 ديسمبر 2025	كما في 31 ديسمبر 2024
النقد وما في حكمه	٧	٢,١٦٨	٤٩٧
إستثمارات مالية	٨	٥٣,٧٧٣	١٢,٨٨٩
إستثمارات محتسبة بطريفة حقوق الملكية	٩	٩,٣٢	١,٥٨٧
عقارات إستثمارية	١١	١,٢٦٧	١,٩٥٣
العقارات والمعدات	١٢	٩٤٢	١,٨١٣
موجودات أخرى	١٣	١,١٩٤	٢٩٢
موجودات محتفظ بها لغرض البيع	٣١	-	٨٣,٨٨٨
<b>مجموع الموجودات</b>		<b>٨٦,٣٧٦</b>	<b>١١١,٩١٩</b>
المطلوبات			
مخصصات ومطلوبات أخرى	١٤	٤,٧٢٩	٩٤١
مطلوبات متعلقة مباشرة بالموجودات المحتفظ بها لغرض البيع	٣١	-	٣٨,٨٦١
<b>مجموع المطلوبات</b>		<b>٤,٧٢٩</b>	<b>٣٩,٨٠٢</b>
<b>صافي الموجودات</b>		<b>٨١,٦٤٧</b>	<b>٧٢,١١٧</b>
حقوق الملكية			
رأس المال	١٦ ب	١١,٩١٨	١١,٩١٨
أسهم خزينة	١٦ ج	(٧٧)	(٣٠)
علاوة إصدار	١٦ ز	٣,٩٩٠	٣,٩٩٠
الإحتياطي القانوني	١٧ أ	٥,٩٥٩	٥,٩٥٩
إحتياطيات أخرى	١٧ ب, ج	(٩٣٨)	١١,٩٤٨
أرباح مستيناة		٦١,٤٢٥	٣٨,٦٠٢
<b>مجموع حقوق الملكية</b>		<b>٨١,٦٤٧</b>	<b>٧٢,١١٧</b>

اعتمدت البيانات المالية الموحدة من قبل مجلس الإدارة في ٢٥ فبراير ٢٠٢٦، و وقعها بالنيابة عنه:

رائد عبدالله فخري  
الرئيس التنفيذي للمجموعة

غسان قاسم فخرو  
نائب رئيس مجلس الإدارة

عبدالحسين خليل ديواني  
رئيس مجلس الإدارة

كي بي ام جي فخرو  
رقم قيد الشريك ٢١٣  
٢٥ فبراير ٢٠٢٦

# التقارير المالية

بيان الربح او الخسارة الموحد للسنة  
المنتهية في (31 ديسمبر 2025)

بآلاف الدنانير البحرينية

العمليات المستمرة	إيضاح	2025	2024
صافي إيرادات الاستثمار	20	2,942	142
ربح من بيع شركات تابعة	32	29,821	-
الحصة من أرباح شركات محتسبة بطريقة حقوق الملكية	9 ب	845	1,116
مصروفات	21	(6,807)	(2,768)
إيرادات أخرى / (مصروفات)، بالاصافي		(40)	(172)
<b>نتائج العمليات المستمرة</b>		<b>26,761</b>	<b>(1,682)</b>
<b>العمليات غير المستمرة</b>			
نتائج العمليات غير المستمرة	31	697	7,044
<b>ربح السنة</b>		<b>27,458</b>	<b>5,362</b>
<b>الربح العائد إلى:</b>			
الشركة الأم		27,458	5,164
حصة غير مسيطرة		-	198
		<b>27,458</b>	<b>5,362</b>
<b>العائد على السهم</b>			
العائد الأساسي والمخفض على السهم	16 هـ	232 فلس	43 فلس
<b>العائد على السهم للعمليات المستمرة</b>			
العائد الأساسي والمخفض على السهم		226 فلس	(14) فلس

بيان الدخل الشامل الموحد للسنة  
المنتهية في (31 ديسمبر 2025)

بآلاف الدنانير البحرينية

العمليات المستمرة	إيضاح	2025	2024
<b>ربح السنة</b>		<b>27,458</b>	<b>5,362</b>
الدخل الشامل الأخر			
العمليات المستمرة:			
البند التي لن يتم إعادة تصنيفها لاحقاً إلى بيان الربح أو الخسارة:	8 ب	(7,296)	462
- استثمارات حقوق الملكية بالقيمة العادلة من خلال الدخل الشامل الأخر - صافي التغير في القيمة العادلة بنود قد تم أو قد يتم إعادة تصنيفها لاحقاً إلى بيان الربح أو الخسارة:			
الحصة من الدخل الشامل الأخر لاستثمارات - محتسبة بطريقة حقوق الملكية	9 ج	6	1
<b>الدخل الشامل الأخر من العمليات المستمرة</b>		<b>(7,290)</b>	<b>463</b>
العمليات غير المستمرة:			
الدخل الشامل الأخر من العمليات غير المستمرة		(179)	321
<b>مجموع الدخل الشامل</b>		<b>19,989</b>	<b>6,146</b>
<b>مجموع الدخل الشامل العائد إلى:</b>			
العمليات المستمرة		19,471	(1,219)
العمليات غير المستمرة		518	7,365
		<b>19,989</b>	<b>6,146</b>
<b>مجموع الدخل الشامل العائد إلى:</b>			
الشركة الأم		19,989	5,942
حصة غير مسيطرة		-	204
		<b>19,989</b>	<b>6,146</b>

رائد عبدالله فخري  
الرئيس التنفيذي للمجموعة

غسان قاسم فخرو  
نائب رئيس مجلس الإدارة

عبدالحسين خليل ديواني  
رئيس مجلس الإدارة

رائد عبدالله فخري  
الرئيس التنفيذي للمجموعة

غسان قاسم فخرو  
نائب رئيس مجلس الإدارة

عبدالحسين خليل ديواني  
رئيس مجلس الإدارة

# التقارير المالية

بآلاف الدنانير البحرينية

بيان التغيرات في حقوق الملكية الموحد  
للسنة المنتهية في (31 ديسمبر 2025)

2024

	العائد لمساهمي الشركة الأم										
	المجموع		احتياطيات أخرى								
مجموع حقوق الملكية	حصّة غير مسيطرة	المجموع	أرباح مستبقية	احتياطي مجموعة إستهعاد محفّظ بها لغرض البيع	إحتياطي القيمة العادلة	الإحتياطي العام	الإحتياطي القانوني	علاوة الأصدار	أسهم الخزينة	رأس المال	
73,652	3,602	70,050	36,484	-	(1,886)	13,585	5,959	3,990	-	11,918	الرصيد كما في 1 يناير 2024
5,362	198	5,164	5,164	-	-	-	-	-	-	-	ربح السنة
784	6	778	-	-	778	-	-	-	-	-	الدخل الشامل الآخر للسنة
6,146	204	5,942	5,164	-	778	-	-	-	-	-	<b>مجموع الدخل الشامل للسنة</b>
-	-	-	522	-	(522)	-	-	-	-	-	محول من احتياطي القيمة العادلة من بيع استثمارات أسهم حقوق الملكية
(4,381)	(210)	(4,171)	(4,171)	-	-	-	-	-	-	-	أرباح أسهم معلنة لسنة 2023
(300)	-	(300)	-	-	-	-	-	-	(300)	-	شراء أسهم خزينة
(3,000)	(3,596)	596	603	-	(7)	-	-	-	-	-	الاستحواذ على حصّة غير مسيطرة
-	-	-	-	4,739	(573)	(4,166)	-	-	-	-	العمليات غير المستمرة (إيضاح 31)
72,117	-	72,117	38,602	4,739	(2,210)	9,419	5,959	3,990	(300)	11,918	<b>الرصيد كما في 31 ديسمبر 2024</b>

بآلاف الدنانير البحرينية

بيان التغيرات في حقوق الملكية الموحد  
للسنة المنتهية في (31 ديسمبر 2025)

2025

	العائد لمساهمي الشركة الأم										
	المجموع		احتياطيات أخرى								
مجموع حقوق الملكية	حصّة غير مسيطرة	المجموع	أرباح مستبقية	احتياطي مجموعة إستهعاد محفّظ بها لغرض البيع	إحتياطي القيمة العادلة	الإحتياطي العام	الإحتياطي القانوني	علاوة الأصدار	أسهم الخزينة	رأس المال	
72,117	-	72,117	38,602	4,739	(2,210)	9,419	5,959	3,990	(300)	11,918	الرصيد كما في 1 يناير 2025
27,458	-	27,458	27,458	-	-	-	-	-	-	-	ربح السنة
(7,469)	-	(7,469)	-	-	(7,469)	-	-	-	-	-	الدخل الشامل الآخر للسنة
19,989	-	19,989	27,458	-	(7,469)	-	-	-	-	-	<b>مجموع الدخل الشامل للسنة</b>
-	-	-	835	-	(835)	-	-	-	-	-	محول من احتياطي القيمة العادلة من بيع استثمارات أسهم حقوق الملكية
(4,150)	-	(4,150)	(4,150)	-	-	-	-	-	-	-	أرباح أسهم معلنة لسنة 2024
(5,902)	-	(5,902)	(5,902)	-	-	-	-	-	-	-	أرباح أسهم مرحلية لسنة 2025 شراء أسهم خزينة
(407)	-	(407)	-	-	-	-	-	-	(407)	-	الدخل الشامل الآخر من العمليات غير المستمرة
-	-	-	-	179	179	-	-	-	-	-	المحول من إعادة تصنيف إستثمارات
-	-	-	22	-	(22)	-	-	-	-	-	محتسبة بطريقة حقوق الملكية (إيضاح 9)
-	-	-	4,560	(4,560)	-	-	-	-	-	-	استيعاد عمليات غير مستمرة (إيضاح 31)
81,647	-	81,647	61,425	-	(10,357)	9,419	5,959	3,990	(707)	11,918	<b>الرصيد كما في 31 ديسمبر 2025</b>

# التقارير المالية

## بيان التدفقات النقدية الموحد للسنة المنتهية في (31 ديسمبر 2025)

## بآلاف الدنانير البحرينية

2024	2025	إيضاح	أنشطة العمليات
			<b>أعمال الاستثمار</b>
-	75,000		مقبوضات من بيع شركات تابعة
-	(1,768)		تكلفة معاملة بيع شركات تابعة
-	(5,854)		أرباح أسهم مدفوعة للمشتري عند بيع شركات تابعة
-	(15,804)		النقد وما في حكمه للشركات التابعة في تاريخ الاستيعاد
3,878	3,087		أرباح أسهم وفوائد مستلمة
8,917	7,296		مقبوضات من بيع واستحقاق استثمارات مالية
(6,229)	(21,727)		شراء ومبالغ مدفوعة مقدماً لاستثمارات
(12,308)	(40,277)		إداعات لدى البنوك بفترات استحقاق أكثر من 3 أشهر
23,897	16,350		مقبوضات من استحقاق إيداعات بنكية
880	1,053		أرباح أسهم مستلمة من استثمارات محتسبة بطريقة حقوق الملكية
(4)	(39)		مدفوعات على العقارات الاستثمارية
165	393		إيجارات مستلمة
19,196	17,710		<b>التدفقات النقدية من أعمال الاستثمار</b>
			<b>أعمال التأمين (غير مستمرة)</b>
55,023	9,779		أقساط تأمين مستلمة
(36,664)	(10,365)		مطالبات ومصروفات تأمين مدفوعة، صافي المطالبات المستردة من مخلفات الأضرار
(2,945)	(572)		تكاليف استحواد التأمين المدفوعة
(21,536)	(4,469)		أقساط إعادة تأمين مدفوعة لمعيدي التأمين، صافي العمولات المستلمة
10,636	4,518		مطالبات مستردة من معيدي التأمين
4,514	(1,109)		<b>التدفقات النقدية (المستخدمة في) / من أعمال التأمين</b>
			مصروفات مدفوعة
(4,150)	(4,835)		<b>التدفقات النقدية من نشاط العمليات</b>
19,560	11,766		

## بيان التغيرات في حقوق الملكية الموحد للسنة المنتهية في (31 ديسمبر 2025)

## بآلاف الدنانير البحرينية

2024	2025	إيضاح	أنشطة الإستثمار
-	1,300		المستلم من بيع عقار استثماري
(48)	(58)		شراء معدات وموجودات غير ملموسة
(48)	1,242		<b>التدفقات النقدية من / (المستخدمة في) أنشطة الاستثمار</b>
2024	2025	إيضاح	أنشطة التمويل
(4,171)	(10,052)		أرباح أسهم مدفوعة للمساهمين
(210)	-		أرباح أسهم مدفوعة لحصة غير مسيطرة
(3,000)	-		الاستحواذ على حصة غير مسيطرة
(300)	(407)		شراء أسهم خزينة
(52)	(7)		مدفوعات مطلوبات الإيجارات
(7,733)	(10,466)		<b>التدفقات النقدية المستخدمة في أنشطة التمويل</b>
11,779	2,542		<b>صافي التغير في النقد وما في حكمه</b>
5,884	17,663		النقد وما في حكمه في 1 يناير
17,663	20,205	7	<b>النقد وما في حكمه في 31 ديسمبر</b>

# التقارير المالية

إيضاحات حول البيانات المالية الموحدة للسنة المنتهية في (31 ديسمبر 2025)

٢٠٢٥

## ١. تقرير المنشأة

شركة البحرين الوطنية القابضة ش.م.ب ("الشركة")، هي شركة مساهمة بحرينية سجلت في مملكة البحرين بموجب السجل التجاري رقم ٤٤٢١٠-١ إن عنوان المركز الرئيسي المسجل للشركة هو في الطابق التاسع في برج البحرين الوطنية القابضة – منطقة السيف، المنامة، مملكة البحرين، ص.ب. ٨٤٣٠

هذه البيانات المالية الموحدة كما في والسنة المنتهية في ٣١ ديسمبر ٢٠٢٥ تشتمل على نتائج الشركة وشركتها التابعة لها) يشار إليها معاً باسم "المجموعة."( الأنشطة الرئيسية للمجموعة هي التعامل في أنشطة الاستثمار.

٢٠٢٥

## ٢. أساس المحاسبة والقياس

تم إعداد هذه البيانات المالية الموحدة وفقاً للمعايير الدولية لإعداد التقارير المالية الصادرة عن مجلس معايير المحاسبة الدولية (معايير المحاسبة الدولية.) ومتوافقة مع متطلبات قانون الشركات التجارية لسنة ٢٠٠١ وتعديلاته.

تم استخراج البيانات المالية الموحدة من السجلات المحاسبية للشركة والشركات التابعة لها وفقاً لمبدأ التكلفة التاريخية، باستثناء استثمارات الأوراق المالية بالقيمة العادلة من خلال الربح أو الخسارة وبالقيمة العادلة من خلال الدخل الشامل الآخر، والتي تم إظهارها بالقيمة العادلة.

تم اعتماد هذه البيانات المالية الموحدة لإصدارها من قبل مجلس الإدارة بتاريخ ٢٥ فبراير ٢٠٢٦.

٢٠٢٥

## أ. عملة التعامل والعرض

يتم عرض البيانات المالية الموحدة بالدينار البحريني وهي العملة المستعملة من قبل المجموعة في معاملاتها. تم تقرب جميع المعلومات المالية المعروضة بالدينار البحريني إلى أقرب ألف دينار، فيما عدا المشار إليه خلاف ذلك.

٢٠٢٥

## ب. استخدام التقديرات والأحكام

إن إعداد البيانات المالية الموحدة المطابقة للمعايير الدولية لإعداد التقارير المالية الصادرة عن مجلس معايير المحاسبة الدولية يتطلب استخدام بعض التقديرات المحاسبية الهامة. كما يتطلب من الإدارة ممارسة أحكامها في عملية تطبيق سياسات المجموعة المحاسبية، إن المواضيع التي تشتمل على درجة عالية من الأحكام أو التعقيد، والمواضيع التي تكون فيها الفرضيات والتقديرات جوهرية بالنسبة للبيانات المالية الموحدة قد تم الإفصاح عنها في الإيضاح ٦ .

## ج. المعايير والتعديلات والتفسيرات الجديدة السارية اعتباراً من ١ يناير ٢٠٢٥

لم يكن للمعايير والتعديلات الجديدة ذات الصلة التالية، والتي أصبحت سارية المفعول اعتباراً من ١ يناير ٢٠٢٥، أي أثر جوهري على البيانات المالية الموحدة.عدم قابلية الصرف (تعديلات على معيار المحاسبة الدولي رقم (٢١))

٢٠٢٥

## د. لمعايير والتعديلات والتفسيرات الجديدة الصادرة ولكن غير السارية بعد

يوجد العديد من المعايير الجديدة والتعديلات على المعايير والتفسيرات السارية المفعول للفترات المالية التي تبدأ في أو بعد ١ يناير ٢٠٢٥، مع السماح بالتطبيق المبكر. مع ذلك، لم تقم المجموعة بالتطبيق المبكر لأي من المعايير الجديدة أو المعدلة التالية في إعداد هذه البيانات المالية الموحدة.

٢٠٢٥

## ١. المعيار الدولي لإعداد التقارير المالية رقم (١٨) - العرض والإفصاح في البيانات المالية

المعيار الدولي لإعداد التقارير المالية رقم (١٨) سيحل محل المعيار المحاسبي الدولي رقم (١) عرض البيانات المالية، وسيطبق على فترات التقارير السنوية التي تبدأ من أو بعد ١ يناير ٢٠٢٧. المعايير الجديدة تقدم المتطلبات الرئيسية الجديدة التالية:

- يُطلب من المنشآت تصنيف جميع الإيرادات والمصروفات إلى خمس فئات في بيان الربح أو الخسارة، وهي فئات التشغيل والاستثمار والتمويل والعمليات المتوقفة وضرية الدخل. كما يُطلب من المنشآت أيضًا تقديم المجموع الفرعي للربح التشغيلي المعرّف حديثًا.
- يتم الإفصاح عن مقاييس الأداء التي تحددها الإدارة في إيضاح واحد في البيانات المالية.
- يتم توفير إرشادات محسّنة حول كيفية تجميع المعلومات في البيانات المالية.

بالإضافة إلى ذلك، يتعين على جميع المنشآت استخدام المجموع الفرعي للأرباح التشغيلية كنقطة بداية لبيان التدفقات النقدية، عند عرض التدفقات النقدية التشغيلية بموجب الطريقة غير المباشرة.

لا تزال المجموعة في طور تقييم أثر المعيار المحاسبي الجديد، لا سيما فيما يتعلق بهيكل بيان الربح أو الخسارة للمجموعة، وبيان التدفقات النقدية والإفصاحات الإضافية المطلوبة لمقاييس الأداء المحددة من قبل الإدارة. كما تقوم المجموعة أيضًا بتقييم الأثر حول كيفية تجميع المعلومات في البيانات المالية، بما في ذلك البنود المعنونة حاليًا "أخرى."

٢٠٢٥

## معايير محاسبية أخرى

لا يتوقع أن يكون للمعايير الجديدة والتعديلات على المعايير والتفسيرات التالية ذات الصلة بالمجموعة أي أثر جوهري على البيانات المالية الموحدة للمجموعة.

- تصنيف وقياس الأدوات المالية - التعديلات على المعيار الدولي لإعداد التقارير المالية رقم (٩)، والمعيار الدولي لإعداد التقارير المالية رقم (٧).
- العقود التي تشير إلى الكهرباء المعتمدة على الطبيعة (تعديلات على المعيار الدولي لإعداد التقارير المالية رقم (٩)، والمعيار الدولي لإعداد التقارير المالية رقم (٧)).

# التقارير المالية

إيضاحات حول البيانات المالية الموحدة للسنة المنتهية في (31 ديسمبر 2025)

١. ٢. ٣. ٤. ٥. ٦. ٧. ٨. ٩. ١٠. ١١. ١٢. ١٣. ١٤. ١٥. ١٦. ١٧. ١٨. ١٩. ٢٠. ٢١. ٢٢. ٢٣. ٢٤. ٢٥. ٢٦. ٢٧. ٢٨. ٢٩. ٣٠. ٣١. ٣٢. ٣٣. ٣٤. ٣٥. ٣٦. ٣٧. ٣٨. ٣٩. ٤٠. ٤١. ٤٢. ٤٣. ٤٤. ٤٥. ٤٦. ٤٧. ٤٨. ٤٩. ٥٠. ٥١. ٥٢. ٥٣. ٥٤. ٥٥. ٥٦. ٥٧. ٥٨. ٥٩. ٦٠. ٦١. ٦٢. ٦٣. ٦٤. ٦٥. ٦٦. ٦٧. ٦٨. ٦٩. ٧٠. ٧١. ٧٢. ٧٣. ٧٤. ٧٥. ٧٦. ٧٧. ٧٨. ٧٩. ٨٠. ٨١. ٨٢. ٨٣. ٨٤. ٨٥. ٨٦. ٨٧. ٨٨. ٨٩. ٩٠. ٩١. ٩٢. ٩٣. ٩٤. ٩٥. ٩٦. ٩٧. ٩٨. ٩٩. ١٠٠.

## ٣. أسس توحيد البيانات المالية

### أ. دمج الأعمال

تقوم المجموعة باحتساب عمليات دمج الأعمال باستخدام طريقة الاستحواذ عند نقل السيطرة إلى المجموعة. يتم قياس المقابل المحول من الشراء بقيمته العادلة، كما هي صافي الموجودات القابلة للتحديد. تقوم المجموعة بفحص أي شهرة ناتجة لانخفاض القيمة سنوياً. يتم احتساب أرباح شراء مساومة مباشرة في بيان الربح أو الخسارة الموحد.

يتم احتساب تكاليف المعاملة كمصروفات عند تكبدها، إلا إذا كانت هذه التكاليف تتعلق بإصدار أوراق مالية للدين أو أدوات حقوق الملكية.

المقابل المحول لا يشمل المبالغ المتعلقة بسداد أي علاقة سابقة. يتم عادة احتساب هذه المبالغ في بيان الربح أو الخسارة.

ويتم قياس أي التزام طارئ بالقيمة العادلة في تاريخ الشراء. إذا كان الالتزام بدفع المقابل الطارئ؛ يستوي تعريف الأداة المالية قد تم تصنيفه كحقوق ملكية، فإنه لا يتم إعادة قياسه، ويتم احتساب السداد ضمن حقوق الملكية. وبخلاف ذلك، يتم إعادة قياس أي مقابل طارئ آخر بالقيمة العادلة بتاريخ بيان المركز المالي، ويتم احتساب أي تغيرات لاحقة في القيمة العادلة للالتزام الطارئ في بيان الربح أو الخسارة.

## ٤. ١. ٢. ٣. ٤. ٥. ٦. ٧. ٨. ٩. ١٠. ١١. ١٢. ١٣. ١٤. ١٥. ١٦. ١٧. ١٨. ١٩. ٢٠. ٢١. ٢٢. ٢٣. ٢٤. ٢٥. ٢٦. ٢٧. ٢٨. ٢٩. ٣٠. ٣١. ٣٢. ٣٣. ٣٤. ٣٥. ٣٦. ٣٧. ٣٨. ٣٩. ٤٠. ٤١. ٤٢. ٤٣. ٤٤. ٤٥. ٤٦. ٤٧. ٤٨. ٤٩. ٥٠. ٥١. ٥٢. ٥٣. ٥٤. ٥٥. ٥٦. ٥٧. ٥٨. ٥٩. ٦٠. ٦١. ٦٢. ٦٣. ٦٤. ٦٥. ٦٦. ٦٧. ٦٨. ٦٩. ٧٠. ٧١. ٧٢. ٧٣. ٧٤. ٧٥. ٧٦. ٧٧. ٧٨. ٧٩. ٨٠. ٨١. ٨٢. ٨٣. ٨٤. ٨٥. ٨٦. ٨٧. ٨٨. ٨٩. ٩٠. ٩١. ٩٢. ٩٣. ٩٤. ٩٥. ٩٦. ٩٧. ٩٨. ٩٩. ١٠٠.

### ب. الشركات التابعة

الشركات التابعة هي الشركات الخاضعة لسيطرة المجموعة. توجد السيطرة عندما تتعرض المجموعة، أو تملك الحق في عوائد مختلفة من علاقتها من الشركة التابعة، ويوجد لديها قدرة التأثير على هذه العوائد من خلال سيطرتها على الشركة التابعة. تم توحيد البيانات المالية الخاصة بالشركات التابعة في البيانات الموحدة من تاريخ الحصول على السيطرة حتى تاريخ فقدان تلك السيطرة.

### ج. حصص غير مسيطرة

تمثل الحصة غير المسيطرة الحصة النسبية من صافي الأصول المستحوذ عليها في تاريخ الاستحواذ. التغيرات في حصة المجموعة في شركة تابعة والتي لا ينتج عنها أي خسارة للسيطرة، يتم احتسابها كمعاملة حقوق ملكية.

### د. فقد السيطرة

عندما تفقد المجموعة السيطرة على شركة تابعة، فإنها تستبعد موجودات ومطلوبات الشركة التابعة، وأية حصص غير مسيطرة ذات الصلة وغيرها من عناصر حقوق الملكية. يتم احتساب أي ربح أو خسارة ناتجة في بيان الربح والخسارة الموحد. يتم قياس أي حصة محتفظ بها في الشركة التابعة السابقة بالقيمة العادلة عند فقدان السيطرة. ل كيفية تجميع المعلومات في البيانات المالية، بما في ذلك البنود المعنونة حالياً "أخرى".

### هـ. الحصص في الشركات الزميلة المحتسبة بطريقة حقوق الملكية

حصص المجموعة في الشركات الزميلة المحتسبة بطريقة حقوق الملكية تتكون من الحصص في الشركات الزميلة والمشاريع المشتركة.

الشركات الزميلة هي الشركات الخاضعة لتأثير مهم من قبل المجموعة، ولكن ليس لها سيطرة أو سيطرة مشتركة على السياسات المالية والتشغيلية. المشروع المشترك هو اتفاقية تملك فيها المجموعة سيطرة مشتركة، بحيث يكون لها الحق في صافي موجودات الاتفاقية، بدلا من الحق في موجوداتها والالتزام بمطلوباتها.

يتم احتساب الإستثمارات في الشركات الزميلة والمشاريع المشتركة وفقاً لطريقة حقوق الملكية والذي يحتسب مبدئياً على أساس التكلفة، والتي تشمل تكاليف المعاملة. بعد الاحتساب المبدئي، فإن البيانات المالية الموحدة تشمل حصة المجموعة من الربح أو الخسارة، والدخل الشامل الآخر للشركات الزميلة المحتسبة بطريقة حقوق الملكية، إلى تاريخ توقف التأثير الجوهري أو السيطرة المشتركة.

### و. معاملات تم إستبعادها عند توحيد البيانات المالية

تم إستبعاد جميع المعاملات والأرصدة، وأي خسائر وأرباح غير محققة والناتجة عن عمليات بين شركات المجموعة عند إعداد البيانات المالية الموحدة. يتم إستبعاد الخسائر غير المحققة بنفس طريقة إستبعاد الأرباح غير المحققة، ولكن فقط إلى الحد الذي لا يوجد دليل على إنخفاض القيمة. يتم إستبعاد الأرباح غير المحققة الناتجة من المعاملات مع الشركات الزميلة المحتسبة بطريقة حقوق الملكية إلى حد نصيب المجموعة الشركة الزميلة.

# التقارير المالية

إيضاحات حول البيانات المالية الموحدة للسنة المنتهية في (31 ديسمبر 2025)

إيضاحات حول البيانات المالية الموحدة للسنة المنتهية في (31 ديسمبر 2025)

## ٤. السياسات المحاسبية الجوهرية

### ١. الموجودات والمطلوبات المالية

#### أ. الاحتساب والقياس المبدئي

تقوم المجموعة باحتساب الإيداعات لدى المؤسسات المالية عند نشوئها. يتم إحتساب جميع الأدوات المالية الأخرى (بما في ذلك عمليات شراء وبيع الموجودات المالية التي تمت " بالطريقة الإعتيادية") في تاريخ المتاجرة، وهو التاريخ الذي تصبح المجموعة طرفاً في الشروط التعاقدية للأداة.

يتم مبدئياً قياس الأصل المالي أو الالتزام المالي بالقيمة العادلة زائداً، بالنسبة للبنود التي ليست بالقيمة العادلة من خلال الربح أو الخسارة، تكاليف المعاملة التي يمكن نسبها مباشرة لعملية الشراء أو الإصدار.

### ب. التصنيف والقياس اللاحق

#### الموجودات المالية

#### التصنيف

عند الاحتساب المبدئي، يتم تصنيف الأصل المالي إما: بالتكلفة المطفأة، أو بالقيمة العادلة من خلال الدخل الشامل الآخر، أو بالقيمة العادلة من خلال الربح أو الخسارة. لا يتم إعادة تصنيف الموجودات المالية لاحقاً للاحتساب المبدئي، إلا إذا قامت المجموعة بتغيير نموذج عمل إدارة الموجودات المالية، في هذه الحالة ، يتم إعادة تصنيف جميع الأصول المالية المتأثرة في اليوم الأول من فترة التقرير الأولى بعد التغيير في نموذج العمل.

يتم قياس الأصل المالي بالتكلفة المطفأة إذا كان يستوفي الشرطين التاليين، وليس مصنفاً بالقيمة العادلة من خلال الربح أو الخسارة:

- يتم الاحتفاظ بالأصل ضمن نموذج عمل هدفه الاحتفاظ بالموجودات لتحقيق التدفقات النقدية التعاقدية، و
- الشروط التعاقدية للأصل المالي تزيد من التدفقات النقدية بتواريخ محددة، والتي هي دفعات من أصل الدين والفوائد على المبلغ الأصلي القائم.

يتم قياس أدوات الدين بالقيمة العادلة من خلال الدخل الشامل الآخر، فقط إذا كانت تستوفي كل من الشرطين التاليين، ولم تكن مصنفةً بالقيمة العادلة من خلال الربح أو الخسارة:

- يتم الاحتفاظ بالأصل ضمن نموذج عمل يتحقق هدفه عن طريق تحصيل التدفقات النقدية التعاقدية وبيع الموجودات المالية معاً؛ و
- الشروط التعاقدية للأصل المالي تزيد من التدفقات النقدية بتواريخ محددة، والتي هي دفعات من أصل الدين والفوائد على المبلغ الأصلي القائم.

عند الاحتساب المبدئي لاستثمار في حقوق الملكية لا يحتفظ به لغرض المتاجرة، قد تقوم المجموعة باتخاذ قرار لا رجعة فيه لعرض التغيرات اللاحقة في القيمة العادلة في الدخل الشامل الآخر. يتم عمل هذا الاختيار لكل استثمار على حدة.

جميع الموجودات المالية الأخرى غير المصنفة على أنها مقاسة بالتكلفة المطفأة، أو بالقيمة العادلة من خلال الدخل الشامل الآخر كما هو مشروح أعلاه، يتم قياسها بالقيمة العادلة من خلال الربح أو الخسارة. بالإضافة لذلك، عند الاحتساب المبدئي، قد تقوم المجموعة باتخاذ قرار لا رجعة فيه لتصنيف أصل مالي يستوفي متطلبات القياس بالتكلفة المطفأة، أو بالقيمة العادلة من خلال الدخل الشامل الآخر، بالقيمة العادلة من خلال الربح أو الخسارة، إذا كان هذا التصنيف يستبعد، أو يخفف بصورة جوهرية من عدم التطابق المحاسبي الذي قد ينشأ.

#### تقييم نموذج العمل

تقوم المجموعة بتقييم هدف نموذج العمل الذي يتم الاحتفاظ فيه بالأصل على مستوى المحفظة، لأن هذا يعكس بصورة أفضل طريقة إدارة العمل وتوفير المعلومات للإدارة. تشمل المعلومات التي تؤخذ بالاعتبار ما يلي:

- السياسات والأهداف المعلنة للمحفظة، وتفعيل هذه السياسات عملياً على وجه الخصوص، ما إذا كانت استراتيجية الإدارة تركز على اكتساب إيرادات الفوائد التعاقدية، والمحافظة على معدل فائدة محدد، ومطابقة مدة الموجودات مع مدة المطلوبات التي تمول هذه الموجودات، أو تحقيق التدفقات النقدية من خلال بيع الموجودات؛
- كيف يتم تقييم أداء المحفظة، ورفع التقارير عنها إلى إدارة المجموعة؛
- المخاطر التي تؤثر على أداء نموذج العمل (والموجودات المالية المحتفظ بها ضمن نموذج العمل)، وكيفية إدارة هذه المخاطر؛
- كيفية تعويض مدراء الشركة - أي، ما إذا كان التعويض يستند على القيمة العادلة للموجودات المدارة أو التدفقات النقدية التعاقدية المحصلة؛
- تكرار، وحجم، وتوقيت المبيعات في الفترات السابقة، وأسباب هذه المبيعات، وتوقعات أنشطة المبيعات المستقبلية. بالرغم من ذلك، لا يتم النظر لمعلومات أنشطة المبيعات بمعزل عن المعلومات الأخرى، ولكن كجزء من تقييم شامل لكيفية تحقيق هدف المجموعة المعلن لإدارة الموجودات المالية، وكيفية تحقق التدفقات النقدية.

محافظ الأصول المالية التي يتم إدارتها والتي يتم تقييم أدائها على أساس القيمة العادلة، والتي تشمل البنود الأساسية لعقود المشاركة، ومحافظ الأصول المالية التي يتم الاحتفاظ بها للمتاجرة، يتم قياسها بالقيمة العادلة من خلال الربح أو الخسارة، لأنها لا يحتفظ بها لتحصيل التدفقات النقدية التعاقدية، ولا يحتفظ بها لتحصيل التدفقات النقدية التعاقدية وبيع الأصول المالية معاً.

# التقارير المالية

إيضاحات حول البيانات المالية الموحدة

للسنة المنتهية في (31 ديسمبر 2025)

## ٤. السياسات المحاسبية الجوهرية(يتبع)

### تقييم ما إذا كانت التدفقات النقدية التعاقدية تمثل دفعات لمبلغ الأصل وللفوائد

لأغراض هذا التقييم، يعرّف "مبلغ الأصل" بأنه القيمة العادلة للأصل المالي عند الاحتساب المبدئي. مع ذلك، قد يتغير مبلغ الأصل مع مرور الوقت، على سبيل المثال، في حال وجود مدفوعات لمبلغ الأصل.

تعرّف "الفائدة" بأنها مقابل للقيمة الزمنية للنقد وللمخاطر الائتمانية ذات العلاقة بمبلغ الأصل القائم خلال فترة زمنية محددة، وغيرها من المخاطر والتكاليف الأساسية للإقراض (مثل مخاطر السيولة والتكاليف الإدارية)، بالإضافة لهامش الربح.

لتقييم ما إذا كانت التدفقات النقدية التعاقدية تمثل دفعات لمبلغ الأصل وللفوائد، تأخذ المجموعة بالاعتبار الشروط التعاقدية للأداة. ويشمل هذا تقييم ما إذا كان الأصل المالي يشمل شرطاً تعاقدياً يمكن أن يغير توقيت أو مبلغ التدفقات النقدية التعاقدية بحيث أنها لن تستوفي هذا الشرط. لعمل التقييم، تأخذ المجموعة ما يلي بالاعتبار:

- أحداث طارئة قد تغير من توقيت ومبلغ التدفقات النقدية.
- ميزات الدفع المالية؛
- الدفع المسبق، وشروط التمديد؛
- الشروط التي تحد من مطالبة المجموعة للتدفقات النقدية من موجودات محددة (على سبيل المثال ترتيبات الأصول غير المراجعة)؛
- الميزات التي تعدل النظر في القيمة الزمنية للنقد، على سبيل المثال إعادة التعيين الدورية لمعدلات الفوائد.

يتم قياس هذه الموجودات لاحقاً بالقيمة العادلة، صافي الأرباح والخسائر الناتجة من تغيرات القيمة العادلة بما في ذلك أي فوائد أو دخل أرباح الأسهم، يتم احتسابها في الربح أو الخسارة، ما لم تنشأ من أدوات مشتقة مصنفة كأدوات تحوط في صافي تحوطات الاستثمار.

يتم قياس هذه الموجودات لاحقاً بالقيمة العادلة، يحتسب دخل الفوائد باستخدام طريقة معدل الفائدة الفعلي، ويتم احتساب أرباح وخسائر صرف العملات الأجنبية، وانخفاض القيمة في بيان الربح أو الخسارة. يتم احتساب صافي الأرباح والخسائر الأخرى في الدخل الشامل الآخر، وتراكم في احتياطي القيمة العادلة. عند إلغاء الاحتساب، يتم إعادة تصنيف الأرباح والخسائر المتراكمة في الدخل الشامل الآخر إلى الربح أو الخسارة.

### أدوات حقوق الملكية بالقيمة العادلة من خلال الدخل الشامل الآخر

يتم قياس هذه الموجودات لاحقاً بالقيمة العادلة. تحتسب أرباح الأسهم كدخل في بيان الربح أو الخسارة، عند إثبات حق المجموعة في استلام المدفوعات، ما لم تكن أرباح الأسهم تمثل بوضوح استرداداً لجزء من تكلفة الاستثمار. يتم احتساب صافي الأرباح والخسائر الأخرى في الدخل الشامل الآخر، ولا يتم أبداً إعادة تصنيفها للربح أو الخسارة. عند استبعاد الاستثمار، فإن الأرباح والخسائر المحتسبة في الدخل الشامل الآخر يتم تحويلها للأرباح المستبقة.

يتم قياس هذه الموجودات بالتكلفة المطفأة باستخدام طريقة معدل الفائدة الفعلي. يتم احتساب دخل الفوائد، و أرباح و خسائر صرف العملات الأجنبية، و انخفاض القيمة في بيان الربح أو الخسارة. أي ربح أو خسارة من إلغاء الاحتساب يتم احتسابه في الربح أو الخسارة.

### موجودات مالية بالتكلفة المطفأة

### المطلوبات المادية

تصنف المجموعة المطلوبات المالية، عدا الضمانات المالية، ضمن إحدى الفئات التالية: - المطلوبات المالية بالقيمة العادلة من خلال الربح أو الخسارة، وضمن هذه الفئة كما:

 محتفظ بها للمتاجرة؛

 أدوات التحوط المشتقة؛

 مصنفة بالقيمة العادلة من خلال الربح أو الخسارة - كمطلوبات مقياسة بالتكلفة المطفأة.

### القياس اللاحق والأرباح والخسائر

### مطلوبات مالية بالقيمة العادلة من خلال الربح أو الخسارة

تقاس بالقيمة العادلة، صافي الأرباح والخسائر، بما في ذلك أي مصروفات فائدة وأرباح وخسائر صرف العملات الأجنبية، يتم احتسابها في الربح أو الخسارة، ما لم تنشأ من أدوات مشتقة مصنفة كأدوات تحوط في صافي تحوطات الاستثمار.

يتم قياس هذه المطلوبات بالتكلفة المطفأة باستخدام طريقة معدل الفائدة الفعلي. يتم احتساب دخل الفوائد، وأرباح وخسائر صرف العملات الأجنبية أي ربح أو خسارة من إلغاء الاحتساب يتم احتسابه في الربح أو الخسارة.

# التقارير المالية

إيضاحات حول البيانات المالية الموحدة للسنة المنتهية في (31 ديسمبر 2025)

## ٤. السياسات المحاسبية الجوهرية(يتبع)

### الفوائد على الأدوات المالية

يتم احتساب إيرادات ومصروفات الفوائد في الربح أو الخسارة، باستخدام طريقة معدل الفائدة الفعلي. يتم احتساب معدل الفائدة الفعلي عند الاحتساب المبدئي للأداة المالية، وهو المعدل الذي يقوم بالضبط بخضم المدفوعات النقدية أو المقبوضات المستقبلية المقدره خلال العمر المتوقع للأداة المالية إلى:

- القيمة الدفترية الإجمالية للأصل المالي؛ - التكلفة المطفأة للالتزام المالي.

يتم تعديل معدل الفائدة الفعلي، نتيجة لإعادة التقدير الدورية للتدفقات النقدية لأدوات معدل التعويم لتعكس التحركات في أسعار الفائدة في السوق.

التكلفة المطفأة للأصل المالي أو الالتزام المالي هي المبلغ الذي يتم به قياس الأصل المالي أو الالتزام المالي عند الاحتساب المبدئي، مطروحاً منه مدفوعات أصل الدين، زائداً أو ناقصاً الاطفاء المتراكم باستخدام طريقة معدل الفائدة الفعلي لأي فرق بين ذلك المبلغ المبدئي ومبلغ الاستحقاق، وبالنسبة للأصول المالية، يتم تعديله لأي خصص للخسارة.

### القيمة الدفترية الإجمالية للأصل المالي هي التكلفة المطفأة قبل تعديل أي بدل خسارة.

إذا لم الأصل المالي ضعيفاً أئتمانياً، يتم احتساب إيرادات الفوائد من خلال تطبيق معدل الفائدة الفعلي على القيمة الدفترية الإجمالية للأصل. عند حساب معدل الفائدة الفعلي، تقدر المجموعة التدفقات النقدية المستقبلية مع مراعاة جميع الشروط التعاقدية للأصل، ولكن ليس الخسائر الائتمانية المتوقعة.

إذا أصبح الأصل المالي ضعيفاً ائتمانياً بعد الاحتساب المبدئي، يتم احتساب دخل الفائدة من خلال تطبيق سعر الفائدة الفعلي على التكلفة المطفأة للأصل. إذا لم يعد الأصل ضعيفاً ائتمانياً، فإن حساب إيرادات الفوائد يعود إلى أساس الإجمالي

يتم احتساب إيرادات الفوائد من خلال تطبيق معدل الفائدة الفعلي المعدل للائتمان، على التكلفة المطفأة للأصل. يتم احتساب معدل الفائدة الفعلي المعدل للائتمان باستخدام التدفقات النقدية المستقبلية المقدره، بما في ذلك الخسائر الائتمانية المتوقعة. لا يعود حساب إيرادات الفوائد إلى أساس الإجمالي، حتى لو تحسنت مخاطر الائتمان للأصل.

### المطلوبات المالية

يتم احتساب مصروفات الفائدة عن طريق تطبيق معدل الفائدة الفعلي على التكلفة المطفأة للالتزام. عند حساب معدل الفائدة الفعلي، تقدر المجموعة التدفقات النقدية المستقبلية مع مراعاة جميع الشروط التعاقدية للالتزام.

حساب معدل الفائدة الفعلي يشمل تكاليف المعاملات والرسوم والنقاط المدفوعة أو المستلمة التي تشكل جزءاً لا يتجزأ من معدل الفائدة الفعلي. تكاليف المعاملات هي تكاليف إضافية تنسب مباشرة إلى استحواذ أو إصدار أصل مالي أو التزام مالي.

إيرادات الفوائد المحسوبة باستخدام طريقة معدل الفائدة الفعلي وتكاليف التمويل الأخرى المعروضة في الربح أو الخسارة تشمل الفائدة على الأصول المالية والمطلوبات المالية المقاسة بالتكلفة المطفأة واستثمارات الدين المقاسة بالقيمة العادلة من خلال الدخل الشامل الآخر.

### ج. انخفاض القيمة

تحتسب المجموعة مخصصات الخسارة للخسائر الائتمانية المتوقعة على:

- الموجودات المالية المقاسة بالتكلفة المطفأة؛
- استثمارات أدوات الدين المقاسة بالقيمة العادلة من خلال الدخل الشامل الآخر؛ - ذمم الإيجارات المدينة.

تقيس المجموعة مخصصات الخسائر بمبلغ يساوي الخسائر الائتمانية المتوقعة لمدى الحياة، ما عدا الحالات التالية:

- استثمارات أدوات الدين التي تم تحديد أن لها مخاطر ائتمانية محدودة كما في تاريخ التقرير؛ و
- الأدوات المالية الأخرى (ذمم الإيجارات المدينة) التي لم تتعرض مخاطرها الائتمانية للارتفاع بصورة جوهرية منذ الاحتساب المبدئي.

مخصصات الخسارة لذمم الإيجارات المدينة يتم قياسها دائماً بمبلغ يساوي الخسائر الائتمانية المتوقعة لمدى الحياة.

الأدوات المالية التي يتم احتساب الخسائر الائتمانية المتوقعة لها لمدة ١٢ شهراً يشار إلى بإسم "الأدوات المالية للمرحلة ١" الخسائر الائتمانية المتوقعة لإثني عشر شهراً هي جزء من الخسائر الائتمانية المتوقعة التي تنتج عن أحداث التعثر في السداد على أداة مالية، المحتملة خلال ١٢ شهراً بعد تاريخ التقرير.

الأدوات المالية التي يتم احتساب الخسائر الائتمانية المتوقعة لها لمدى الحياة بسبب الزيادة الجوهرية في مخاطر الائتمان منذ الاحتساب المبدئي، ولكنها غير ضعيفة ائتمانياً يشار إليها باسم " الأدوات المالية للمرحلة ٢" لخسائر الائتمانية المتوقعة لمدى الحياة هي الخسائر الائتمانية المتوقعة التي تنتج عن جميع أحداث التعثر في السداد المحتملة على مدى العمر المتوقع للأداة المالية.

الأدوات المالية التي يتم احتساب الخسائر الائتمانية المتوقعة لها لمدى الحياة، والتي هي ضعيفة ائتمانياً، يشار إليها بإسم "الأدوات المالية لمرحلة ٣".

في جميع الحالات، تكون المدة القصوى التي يتم أخذها في الاعتبار عند تقدير الخسائر الائتمانية المتوقعة هي الحد الأقصى للفترة التعاقدية التي تتعرض خلالها المجموعة لمخاطر الائتمان.

# التقارير المالية

إيضاحات حول البيانات المالية الموحدة للسنة المنتهية في (31 ديسمبر 2025)

## ٤. السياسات المحاسبية الجوهرية(يتبع)

### قياس الخسائر الائتمانية المتوقعة

الخسائر الائتمانية المتوقعة هي تقديرات مرجحة للخسائر الائتمانية. يتم قياس الخسائر الائتمانية بالقيمة الحالية لجميع العجوزات النقدية )أي الفرق بين التدفقات النقدية المستحقة للشركة وفقاً للعقد، والتدفقات النقدية التي تتوقع المجموعة استلامها. (

### الموجودات المالية الضعيفة ائتمانياً:

في تاريخ بيان المركز المالي، تقوم المجموعة بتحديد ما إذا كانت الموجودات المالية المقاسة بالتكلفة المطفأة، وأدوات الدين بالقيمة العادلة من خلال الدخل الشامل الآخر، وذمم الإيجارات المدينة، ضعيفة ائتمانياً. يعتبر الأصل المالي "منخفض ائتمانياً" عند وقوع حدث أو أكثر له تأثير سلبي على التدفقات النقدية المستقبلية المقدرة للأصل المالي.

### الشطب

تقوم المجموعة بشطب الموجودات المالية )إما كلياً أو جزئياً(. عندما ترى المجموعة أنه لا توجد أسس واقعية للاسترداد. هذا هو الحال عموماً عندما تحدد المجموعة أن المدين لا يملك أصولاً أو موارد دخل يمكن أن تولد تدفقات نقدية كافية لسداد المبالغ الخاضعة للشطب. يتم إجراء هذا التقييم على مستوى الأصول الفردية. على الرغم من أن المجموعة لا تتوقع أي استرداد جوهري من المبالغ المشطوبة، إلا أن الموجودات المالية المشطوبة يمكن أن تخضع لأنشطة تنفيذية بغرض الامتثال لإجراءات المجموعة لاسترداد المبالغ المستحقة.

### د. إلغاء احتساب

### الموجودات المالية

تقوم المجموعة بإلغاء احتساب الموجودات المالية عندما ينتهي حق استلام التدفقات النقدية من الموجودات المالية، أو عند قيام المجموعة بنقل حقوقها في استلام التدفقات النقدية من الأصل، أو عند التزامها بدفع التدفقات النقدية المستلمة بالكامل وبدون تأخير جوهري لطرف ثالث بموجب ترتيبات "تمرير؛ سواءً)أ( قامت المجموعة بنقل جميع مخاطر وعوائد الملكية الجوهرية المتعلقة بالأصل أو )ب( عندما لم يتم نقل أو إبقاء جميع مخاطر وعوائد الملكية الجوهرية للموجودات وعندما لا تملك السيطرة على الأصل، ولكنها قامت بنقل السيطرة على الأصل.

### بآلاف الدنانير البحرينية

عند إلغاء احتساب الأصل المالي، فإن الفرق بين القيمة الدفترية للأصل )أو القيمة الدفترية المخصصة لجزء الأصل الملغي( و مجموع )أ( المقابل المستلم) بما في ذلك أي أصل جديد تم الحصول عليه مطروحاً منه أي التزام جديد مفترض (و )ب( أي أرباح أو خسائر متراكمة تم احتسابها في الدخل الشامل الآخر، يتم احتسابها في الربح أو الخسارة.

أي أرباح / خسائر متراكمة محتسبة في الدخل الشامل الآخر تتعلق باستثمارات أسهم حقوق الملكية المصنفة بالقيمة العادلة في الدخل الشامل الآخر لا يتم احتسابها في الربح أو الخسارة عند إلغاء احتساب هذه الأسهم. أي حصة في الموجودات المالية المحولة التي أنشأتها أو احتفظت بها المجموعة والمؤهلة لإلغاء الاحتساب، يتم احتسابها كأصل أو التزام منفصل.

### المطلوبات المالية

تقوم المجموعة بإلغاء احتساب المطلوبات المالية عند الوفاء بالالتزامات التعاقدية أو إلغاؤها أو انتهائها.

تملك المجموعة حالياً بعض سندات الدين المقاسة بالقيمة العادلة من خلال الدخل الشامل الآخر، واستثمارات حقوق الملكية المصنفة بالقيمة العادلة من خلال الدخل الشامل الآخر.

بالنسبة لسندات الدين المقاسة بالقيمة العادلة من خلال الدخل الشامل الآخر، تحتسب الأرباح والخسائر في الدخل الشامل الآخر، فيما عدا التالي، والتي تحتسب في الربح أو الخسارة بنفس طريقة الموجودات المالية المقاسة بالتكلفة المطفأة:

- مصروفات الفوائد باستخدام طريقة معدل الفائدة الفعلي؛
- خسائر الائتمان المتوقعة، وعكسها؛ و
- أرباح وخسائر صرف العملات الأجنبية.

عند إلغاء احتساب سندات الدين المقاسة بالقيمة العادلة من خلال الدخل الشامل الآخر، يتم إعادة تصنيف الربح أو الخسارة المتراكمة المحتسبة سابقاً في الدخل الشامل الآخر من حقوق الملكية إلى الربح أو الخسارة.

تخار المجموعة عرض تغييرات القيمة العادلة لبعض الاستثمارات في أدوات حقوق الملكية التي لا يحتفظ بها لغرض المتاجرة، في الدخل الشامل الآخر. يتم هذا الاختيار الذي لا رجعة فيه عند الاحتساب المبدئي لكل استثمار على حدة. لا يتم أبداً إعادة تصنيف أرباح وخسائر أدوات حقوق الملكية هذه إلى الربح أو الخسارة، ولا يحتسب انخفاض القيمة في الربح أو الخسارة. تحتسب أرباح الأسهم في الربح أو الخسارة، إلا إذا كانت تمثل وبشكل واضح استرداد لجزء من تكلفة الاستثمار، وفي هذه الحالة يتم احتسابها في الدخل الشامل الآخر. الأرباح والخسائر المتراكمة المحتسبة في الدخل الشامل الآخر يتم تحويلها للأرباح المستبقة عند بيع الاستثمار.

# التقارير المالية

إيضاحات حول البيانات المالية الموحدة للسنة المنتهية في (31 ديسمبر 2025)

بآلاف الدنانير البحرينية

## ٤. السياسات المحاسبية الجوهرية (يتبع)

### ه. مقاصة الأدوات المالية

يتم إجراء مقاصة بين الموجودات والمطلوبات المالية، ويُدْرَج صافي المبلغ في بيان المركز المالي الموحد فقط عندما يوجد حق قانوني قابل للتنفيذ لإجراء مقاصة للمبالغ المحتسبة وعند وجود نية للتسوية على أساس صافي المبلغ أو تسجيل الموجودات وسداد المطلوبات في آن واحد.

يتم عرض الإيرادات والمصروفات على أساس الصافي، فقط عندما يكون ذلك مطلوباً أو مسموحاً به بموجب المعيار - على سبيل المثال الأرباح والخسائر الناشئة عن مجموعة من المعاملات المماثلة، مثل الأرباح والخسائر على الأصول المالية المقاسة بالقيمة العادلة من خلال الربح أو الخسارة.

### ٢. النقد وما في حكمه

في تاريخ بيان المركز المالي، تقوم المجموعة بتحديد ما إذا كانت الموجودات المالية المقاسة بالتكلفة المطفأة، وأدوات الدين بالقيمة العادلة من خلال الدخل الشامل الآخر، وذمم الإيجارات المدينة، ضعيفة ائتمانياً. يعتبر الأصل المالي "منخفض ائتمانياً" عند وقوع حدث أو أكثر له تأثير سلبي على التدفقات النقدية المستقبلية المقدرة للأصل المالي.

### ٣. موجودات غير ملموسة

يتم قياس البرمجيات التي تشتريها المجموعة بالتكلفة مطروحاً منها الإطفاء المتراكم وأي خسائر متراكمة لانخفاض القيمة.

يتم رسملة المصروفات اللاحقة على البرمجيات فقط عندما ترفع هذه المصروفات من قيمة المنافع الإقتصادية المستقبلية المتوقعة الحصول عليها من الأصل ذي العلاقة. ويتم احتساب جميع المصروفات الأخرى في بيان الربح أو الخسارة عند تكبيدها.

يتم احتساب الإطفاء لاستهلاك تكلفة الموجودات غير الملموسة مطروحاً منها القيمة المتبقية المقدرة بطريقة القسط الثابت على مدى العمر الانتاجي لها، وتحسب عادة في بيان الربح أو الخسارة. العمر الافتراضي المقدر للبرمجيات للفترة الحالية وفترات المقارنة تبلغ ٥ سنوات.

يتم مراجعة طرق الإطفاء، والعمر الافتراضي والقيمة المتبقية في تاريخ بيان المركز المالي، وتعديلها إذا كان ذلك ضرورياً.

### ٤. العقارات والمعدات

تظهر جميع العقارات والمعدات بالتكلفة مطروحاً منها الاستهلاك المتراكم وأي خسائر من إنخفاض القيمة، إن وجدت. تكلفة الموجودات التي تم إنشائها بواسطة المجموعة تشمل على المواد وأجور العمالة المباشرة، والتقدير المبدئي، كلما كان مناسباً، لتكلفة تفكيك وإزالة الأصل وإعادة تأهيل الموقع الذي كان منشأً عليه الأصل، ونسبة ملائمة من النفقات العامة. تشمل العقارات على عقارات تقوم المجموعة بتقسيمها بين عقارات استثمارية وعقارات لاستخدام المجموعة الخاص. يتم تضمين الجزء الخاص باستخدام المجموعة ضمن الممتلكات والمعدات.

### المصروفات اللاحقة

تتم رسملة المصروفات اللاحقة لشراء الموجودات الثابتة فقط عندما ترفع هذه المصروفات من قيمة المنافع الإقتصادية المستقبلية المتوقعة الحصول عليها من هذه الموجودات. ويتم احتساب جميع المصروفات الأخرى في بيان الربح أو الخسارة الموحد عند تكبيدها.

### الإستهلاك

يتم احتساب الإستهلاك على العقارات والمعدات بالتكلفة على أساس القسط الثابت بموجب معدلات سنوية والهدف منها إستهلاك تكلفة الموجودات، على العمر الإنتاجي المقدر لها، وتحسب عادة في بيان الربح أو الخسارة.

### العمر الإنتاجي لموجودات العقارات والمعدات هي كما يلي :

الفئات	الأعمار الإنتاجية المقدرة بالسنوات
مباني	25 سنة
معدات	10 سنوات
الأثاث والتراكيب وأنظمة الهاتف	5 سنوات
الحاسبات الإلكترونية والمعدات المكتبية	4 سنوات
السيارات	4 سنوات
تطوير المكاتب	3 سنوات

يتم تحميل الإستهلاك على بيان الربح أو الخسارة الموحد. يتم إستبعاد التكلفة والإستهلاك المتراكم للأصل المباع أو المحول أو المستبعد نهائياً من الاستخدام من بيان المركز المالي الموحد، ويتم تحميل أي ربح أو خسارة ناتجة من هذه العملية إلى بيان الربح أو الخسارة الموحد.

يتم إعادة تقييم طرق الإستهلاك والعمر الافتراضي والقيمة المتبقية من العقارات والمعدات في تاريخ بيان المركز المالي.

عند بيع أو استبعاد بند من العقارات والمعدات أو أي جزء جوهرى تم احتسابه مبدئياً، يتم إلغاء احتسابه، أو عندما لا يتوقع أن يكون لاستخدامه أو استبعاده أي منافع اقتصادية. أي ربح أو خسارة ناتجة من إلغاء احتساب الأصل (يحتسب كالفرق بين صافي عوائد الاستبعاد والقيمة الدفترية للأصل) يتم تحميله على بيان الدخل الموحد.

# التقارير المالية

إيضاحات حول البيانات المالية الموحدة للسنة المنتهية في (31 ديسمبر 2025)

## ٤. السياسات المحاسبية الجوهرية(يتبع)

### ٥. العقارات الاستثمارية

العقارات المحتفظ بها لغرض التأجير، أو لغرض الإستفادة من الزيادة في قيمتها، أو كلاهما، يتم قياسها بالتكلفة شاملة تكاليف المعاملة، مطروحاً منها الاستهلاك المتراكم وانخفاض القيمة المتراكم، إن وجد. القيمة الدفترية تشمل تكلفة استبدال جزء من الاستثمار العقاري الحالي في الوقت الذي يتم فيه تكبد التكلفة، إذا تم استيفاء معايير الاحتساب؛ وتسثني تكاليف تقديم الخدمات اليومية للاستثمار العقاري.

يتم إلغاء احتساب الاستثمارات العقارية عندما يتم استبعادها، أو سحبها بصور نهائية من الاستخدام، ولا يتوقع الحصول على منافع اقتصادية مستقبلية من استبعادها. يتم احتساب أي ربح أو خسارة من استبعاد العقارات الاستثمارية (المحتسبة كالفرق بين صافي عوائد البيع والقيمة الدفترية للأصل) في بيان الربح أو الخسارة الموحد.

### ٦. الإيجارات

عند بداية العقد، تقيّم المجموعة ما إذا كان العقد يمثل، أو يحتوي على صيغة إيجار. تعتبر الاتفاقية عقد إيجار، أو تحتوي على صيغة إيجار، إذا كان العقد ينقل الحق في السيطرة على استخدام أصل محدد لفترة من الزمن، نظير مقابل مادي. لتقييم ما إذا كان العقد ينقل الحق في السيطرة على استخدام أصل محدد، تستخدم المجموعة تعريف الإيجار وفقاً للمعيار الدولي لإعداد التقارير المالية رقم (١٦).

### كمستأجر

عند بداية أو تعديل العقد الذي يحتوي على مكوّن الإيجار، تقوم المجموعة بتخصيص المقابل في العقد لكل من مكوّنات الإيجار، وذلك على أساس سعره النسبي المستقل.

تحتسب المجموعة حق استخدام الأصول والتزام الإيجار بتاريخ بدأ الإيجار. يتم قياس حق استخدام الأصول مبدئياً بالتكلفة، والذي يتكون من المبلغ الابتدائي للالتزام الإيجار، معدلاً لأي دفعات إيجار مدفوعة في أو قبل تاريخ البدء، زائداً أي تكاليف مبدئية مباشرة متكبدة، وتقديراً لتكلفة تفكيك وإزالة الأصل المعني، أو تأهيل الأصل المعني أو الموقع الذي يقع فيه، مطروحاً أي حوافز إيجار مستلمة .

يتم لاحقاً احتساب الاستهلاك على حق استخدام الأصول بطريقة القسط السنوي الثابت من تاريخ البدء وحتى نهاية فترة الإيجار، إلا إذا كان الإيجار ينقل ملكية الأصل المعني إلى المجموعة في نهاية فترة الإيجار، أو إذا كانت تكلفة حق استخدام الأصول تعكس أن المجموعة ستمارس خيار الشراء. وفي هذه الحالة، سيتم استهلاك حق استخدام الأصول على فترة العمر الافتراضي للأصل المعني، والذي يتم تحديده على نفس أساس تحديد العمر الافتراضي للممتلكات والمعدات. بالإضافة لذلك، يتم تخفيض حق استخدام الأصول دورياً من خلال خسائر انخفاض القيمة، إن وجدت، ويعدل لبعض حالات إعادة قياس التزام الإيجار.

### بآلاف الدنانير البحرينية

يتم قياس التزام الإيجار مبدئياً بالقيمة الحالية لدفعات الإيجار الغير مدفوعة بتاريخ البدء، مخصومة باستخدام معدل الفائدة الضمني في الإيجار، وإذا لم يكن بالإمكان تحديد معدل الفائدة بسهولة، باستخدام معدل الافتراض الإضافي للمجموعة. بشكل عام، فإن المجموعة معدل الافتراض الإضافي كمعدل الخصم.

تحدد المجموعة معدل الافتراض الإضافي عن طريق الحصول على معدلات الفائدة من عدة مصادر تمويل خارجية، وتقوم بعمل بعض التسويات لتعكس شروط الإيجار ، ونوع الأصل المؤجر.

دفعات الإيجار المتضمنة في قياس التزام الإيجار تتكون مما يلي:

- دفعات ثابتة، بما في ذلك الدفعات الثابتة في الجوهر؛
- دفعات الإيجار المتغيرة، التي تعتمد على مؤشر أو معدل، وتقاس مبدئياً بالمؤشر أو المعدل بتاريخ البدء؛
- المبالغ المتوقعة استحقاق دفعها بموجب ضمان القيمة المتبقية؛ و

- سعر الممارسة بموجب خيار الشراء الذي تكون المجموعة على يقين لممارسته بشكل معقول، دفعات الإيجار في فترة التجديد الاختيارية، إذا كانت المجموعة على يقين من ممارسة خيار التمديد بشكل معقول، وغرامات الإنهاء المبكر لعقد الإيجار، ما لم تكن المجموعة على يقين معقول من عدم إنهاء العقد مبكراً.

يتم قياس التزام الإيجار بالتكلفة المطفأة باستخدام طريقة معدل الفائدة الفعلي. يتم إعادة قياسه عندما يكون هناك تغيير في دفعات الإيجار المستقبلية ناتجة من تغير في مؤشر أو معدل، أو إذا كان هناك تغيير في تقدير المجموعة للمبلغ المتوقع ان يستحق الدفع بموجب ضمان القيمة المتبقية، أو إذا قامت المجموعة بتغيير تقييمها لما إذا كانت ستمارس خيار الشراء، أو التمديد، أو الإنهاء، أو إذا كان هناك دفعات إيجار ثابتة في الجوهر معدلة.

عندما يتم يتم قياس التزام الإيجار بهذه الطريقة، يتم عمل تسوية مقابلة على القيمة الدفترية لحق استخدام الأصول، أو تسجيلها في بيان الربح أو الخسارة إذا كانت القيمة الدفترية لحق استخدام الأصول قد تم تخفيضها للصفر.

### الإيجارات قصيرة الأجل وإيجار الأصول ذات القيمة المنخفضة

اخذت المجموعة عدم احتساب حق استخدام الأصول ومطلوبات الإيجار لإيجارات الأصول منخفضة القيمة والإيجارات قصيرة الأجل)بما في ذلك معدات تقنية المعلومات.( تحتسب المجموعة مدفوعات الإيجار المتعلقة بهذه الإيجارات كمصروفات بطريقة القسط الثابت على مدى فترة الإيجار.

# التقارير المالية

إيضاحات حول البيانات المالية الموحدة للسنة المنتهية في (31 ديسمبر 2025)

## ٤. السياسات المحاسبية الجوهرية (يتبع)

### كمؤجر

عند بداية أو تعديل العقد الذي يحتوي على مكوّن الإيجار، تقوم المجموعة بتخصيص المقابل في العقد لكل من مكوّنات الإيجار، وذلك على أساس سعره النسبي المستقل.

عندما تتصرف المجموعة كمؤجر، تقوم عند بدء عقد الإيجار بتحديد ما إذا كان كل عقد إيجار هو إيجار تمويلي أو إيجار تشغيلي.

بغرض تصنيف كل عقد إيجار، تقوم المجموعة بإجراء تقييم شامل لما إذا كان عقد الإيجار ينقل بصورة جوهرية جميع المخاطر والمنافع العارضة لملكية الأصل المعني. في هذه الحالة، فإن عقد الإيجار هو إيجار تمويلي؛ وإلا، فإن عقد الإيجار هو إيجار تشغيلي. وكجزء من هذا التقييم، تأخذ المجموعة بالاعتبار بعض المؤشرات، مثل ما إذا كان عقد الإيجار يغطي الجزء الأكبر من العمر الاقتصادي للأصل.

عندما تكون المجموعة مؤجراً وسيطاً، فإنها تحتسب حصصها في عقد الإيجار الرئيسي والعقد من الباطن بشكل منفصل. وتقوم بتقييم تصنيف إيجار عقد الإيجار من الباطن بالرجوع لأصل حق الانتفاع الناشئ من عقد الإيجار الرئيسي، وليس بالرجوع للأصل المعني. إذا كان عقد الإيجار الرئيسي هو عقد قصير الأجل، والذي تقوم المجموعة بتطبيق الاستثناء المشروح أعلاه عليه، فإنها تصنف عقد الإيجار من الباطن كإيجار تشغيلي.

إذا كانت الترتيبات تحتوي على مكونات إيجار ومكونات غير الإيجار، فإن المجموعة تقوم بتطبيق المعيار الدولي لإعداد التقارير المالية رقم (١٥) لتخصيص المقابل في العقد.

تطبق المجموعة متطلبات إلغاء الاحتساب وانخفاض القيمة في المعيار الدولي لإعداد التقارير المالية رقم (٩) على صافي الاستثمار في عقد الإيجار. تقوم المجموعة بمزيد من المراجعة الدورية للقيمة المتبقية غير المضمونة المقدره، المستخدمة لحساب إجمالي الاستثمار في الإيجار.

تحتسب المجموعة دفعات الإيجار المستلمة بموجب عقد الإيجار التشغيلي كدخل على أساس القسط الثابت على مدى فترة الإيجار كجزء من بند "الإيرادات الأخرى".

بشكل عام، فإن السياسات المحاسبية القابلة للتطبيق على المجموعة كمؤجر في فترة المقارنة لم تكن مختلفة عن المعيار الدولي لإعداد التقارير المالية رقم (١٦)، ما عدا تصنيف عقود الإيجار من الباطن المبرمة خلال الفترة الحالية، والتي نتج عنها تصنيفها كعقود إيجار تمويلية.

بالتفصيل، فإن السياسات المحاسبية الجوهرية (يتبع) هي:

١. **السياسات المحاسبية الجوهرية (يتبع)**

٢. **السياسات المحاسبية الجوهرية (يتبع)**

٣. **السياسات المحاسبية الجوهرية (يتبع)**

٤. **السياسات المحاسبية الجوهرية (يتبع)**

## ٧. انخفاض قيمة الموجودات غير المالية

يتم مراجعة القيمة الدفترية لموجودات المجموعة غير المالية، في تاريخ كل بيان للمركز المالي لتحديد دلائل إنخفاض في القيمة. إذا وجد مثل هذا الدليل، يتم تقدير القيمة القابلة للاسترداد من هذه الموجودات لفحص انخفاض القيمة، ويتم جمع الموجودات في أصغر مجموعة موجودات معرفة تولد تدفقات نقدية مستقلة بشكل كبير عن بقية موجودات المجموعة. القيمة القابلة للاسترداد للأصل أو الوحدة المولدة للنقد هي القيمة المستخدمة أو القيمة العادلة مطروحاً منها تكلفة البيع، أيهما أكبر. القيمة المستخدمة مبنية على تقديرات التدفقات النقدية المستقبلية، مخصومة لقيمتها الحالية باستخدام معدل خصم ما قبل الضرائب الذي يعكس تقديرات السوق الحالية للقيمة الوقتية للنقد، والمخاطر المتعلقة بالموجودات أو الوحدات المولدة للنقد. وتحتسب خسائر الإنخفاض في القيمة إذا فاقت القيمة الدفترية لأي أصل أو الوحدة المولدة للنقد قيمتها القابلة للاسترداد. وتحمل هذه الخسائر على بيان الربح أو الخسارة الموحد. تخصص خسائر انخفاض القيمة أولاً لتخفيض القيمة الدفترية للشهرة المخصصة للوحدة المولدة للنقد، ثم لتخفيض القيمة الدفترية للموجودات الأخرى في الوحدة المولدة للنقد على أساس تناسبي.

لا يتم عكس خسائر الانخفاض في القيمة للشهرة. بالنسبة للأصول الأخرى فإن خسائر الانخفاض في القيمة يتم عكسها فقط إلى الحد الذي لا تتجاوز فيها القيمة الدفترية للأصل، القيمة الدفترية التي كان من الممكن تحديدها صافي من الاستهلاك والإطفاء، لو لم يتم احتساب خسائر انخفاض القيمة.

## ٨. منافع للموظفين

### الموظفون البحرينيون

يتم تغطية حقوق التقاعد والحقوق الاجتماعية الخاصة بالموظفين البحرينيين حسب نظام الهيئة العامة للتأمين الإجتماعي وهو نظام "اشتراكات محددة" بموجب معيار المحاسبة الدولي رقم (١٩) الخاص بمنافع الموظفين، والذي يتم بموجبه تحصيل اشتراكات شهرية من المجموعة والعاملين على أساس نسبة مئوية ثابتة من الراتب.

# التقارير المالية

إيضاحات حول البيانات المالية الموحدة للسنة المنتهية في (31 ديسمبر 2025)

## ٤. السياسات المحاسبية الجوهرية(يتبع)

### الموظفون الأجانب

يستحق الموظفون الأجانب الذين يعملون بعقود عمل محددة مكافأة نهاية الخدمة وفقاً لنصوص قانون العمل البحريني للقطاع الأهلي لسنة ٢٠١٢( بصيغته المعدلة.)، وتحتسب على أساس مدة الخدمة وآخر راتب شهري. وقد تم عمل مخصص لهذا الإلتزام غير الممول والذي يعتبر "برنامج منافع محددة" حسب المعيار المحاسبي الدولي رقم (١٩) ويحسب على إفتراض أن جميع الموظفين قد تركوا العمل بتاريخ بيان المركز المالي.

اعتبارًا من ١ مارس ٢٠٢٥، يتعين على جميع أصحاب العمل المقيمين في البحرين تقديم مساهمات شهرية فيما يتعلق بتعويضات الموظفين الأجانب إلى الهيئة العامة للتأمين الاجتماعي، والتي ستكون مسؤولة عن تسوية تعويضات نهاية الخدمة للموظفين الأجانب وقت انتهاء الخدمة. أي التزامات تعويضات قبل ١ مارس ٢٠٢٥ أو أي مبالغ غير محولة للهيئة في الفترات اللاحقة، تظل من ضمن التزامات الشركة

### برنامج توفير للموظفين

يتوفر لدى المجموعة برنامج توفير إختياري للموظفين، والذي من خلاله يساهم الموظفون والمجموعة بنسبة شهرية ثابتة من مرتبات الموظفين.

## ٩. رأس المال

يتم تصنيف أسهم رأس المال تحت حقوق الملكية. التكلفة الإضافية المتعلقة مباشرة بإصدار الأسهم الإعتيادية وأسهم الخيارات يتم إحتسابها كخصم من حقوق الملكية

## ١٠. أسهم خزينة

عند إعادة شراء الشركة لأسهم رأس المال الخاصة بها، يتم الاعتراف بقيمة المقابل المدفوع كتغير في حقوق الملكية. تصنف الأسهم المعاد شراؤها كأسهم خزينة، ويتم إثباتها بالتكلفة و تدرج مطروحةً من مجموع حقوق الملكية. كما يتم الاعتراف بالأرباح أو الخسائر الناتجة عن التصرف في أسهم الخزينة ضمن حقوق الملكية.

## ١١. أرباح الأسهم

تحتسب أرباح الأسهم للمساهمين كمطلوبات في الفترة التي يتم فيها الإعلان عنها.

### بآلاف الدنانير البحرينية

## ١٢. مكافأة مجلس الإدارة

يتم إحتساب مكافأة مجلس الإدارة في بيان الربح أو الخسارة الموحد في السنة التي يتم فيها تكبدها.

## ١٣. التقارير القطاعية

القطاع التشغيلي هو مجموعة من الموجودات والعمليات التي تدخل في أنشطة تجارية لتقديم منتجات أو خدمات، وتكون خاضعة لمخاطر وعوائد معينة تختلف عن تلك الخاصة بالقطاعات الأخرى.

القطاع التشغيلي هو أي جزء من المجموعة يدخل في أنشطة تجارية قد يكسب منها إيراداً أو يتكبد مصروفات، بما في ذلك إيرادات ومصروفات متعلقة بمعاملات مع شركات المجموعة الأخرى. يتم مراجعة النتائج التشغيلية لجميع القطاعات التشغيلية من قبل مجلس إدارة المجموعة واللجنة التنفيذية ولجنة الاستثمار للمجموعة وذلك لإتخاذ القرارات بشأن الموارد التي يجب تخصيصها لكل قطاع، ولتقييم أدائه والذي يتوفر له معلومات مالية منفصلة.

نتائج القطاعات التي ترفع لمجلس إدارة المجموعة واللجنة التنفيذية للمجموعة تشمل بنوداً يمكن نسبها مباشرة لقطاع معين، بالإضافة لتلك البنود التي يمكن تخصيصها على أساس معقول.

## ١٤. معاملات بالعملات الأجنبية

### المعاملات والأرصدة

يتم تحويل المعاملات التي تتم بالعملات الأجنبية إلى عملة التعامل لكل وحدة بأسعار الصرف السائدة وقت إجراء المعاملة. تدرج أرباح وخسائر فروقات العملة الناتجة عن سداد مثل هذه المعاملات ومن تحويل الموجودات والمطلوبات النقدية التي تتم بالعملات الأجنبية بسعر الصرف السائد في تاريخ بيان المركز المالي في بيان الربح أو الخسارة الموحد. تدرج فروقات تحويل الموجودات والمطلوبات غير النقدية مثل أسهم حقوق ملكية بالقيمة العادلة من خلال الربح أو الخسارة في بيان الربح أو الخسارة، كجزء من أرباح أو خسائر القيمة العادلة. تدرج فروقات تحويل البنود غير النقدية المصنفة كموجودات مالية بالقيمة العادلة من خلال الدخل الشامل الآخر في إحتياطي القيمة العادلة.

### شركات المجموعة الأخرى

ان العملات الأخرى المستعملة من قبل شركات المجموعة في معاملاتها هي الدينار البحريني، وعليه لم تنتج فروقات من تحويل البيانات المالية لشركات المجموعة.

# التقارير المالية

إيضاحات حول البيانات المالية الموحدة للسنة المنتهية في (31 ديسمبر 2025)

بآلاف الدنانير البحرينية

## ٤. السياسات المحاسبية الجوهرية(يتبع)

### ١٥. العمليات غير المستمرة

العمليات غير المستمرة هي جزء من أعمال المجموعة والتي يمكن فصل عملياتها وتدفعاتها النقدية بشكل منفصل عن المجموعة والتي:

- تمثل خطأً رئيسياً منفصلاً للأعمال أو منطقة جغرافية منفصلة للعمليات؛
- جزء من خطة واحدة للتخلص من خط رئيسي أو منطقة عمليات جغرافية منفصلة؛ أو
- هي شركة تابعة تم شراؤها حصرياً بهدف إعادة البيع.

يتم تصنيف العمليات على أنها غير مستمرة عندما يتم التخلص من العمليات أو عندما تستوفي شروط تصنيف محتفظ بها لغرض البيع، أيهما أقرب.

عندما يتم تصنيف العمليات على أنها عمليات غير مستمرة، فإنه يتم إعادة عرض أرقام المقارنة لكل من بيان الربح أو الخسارة وبيان الدخل الشامل الآخر بدءاً من بداية سنة المقارنة، كأنها أنها عمليات غير مستمرة.

## ٥. السياسات المحاسبية الجوهرية لأعمال التأمين (عمليات غير مستمرة)

### ١. عقود التأمين وإعادة التأمين والاستثمار-التصنيف

يتم تصنيف العقود التي تقبل المجموعة بموجيها مخاطر تأمين جوهريّة كعقود تأمين. يتم تصنيف العقود التي تحتفظ بها المجموعة والتي تقوم بموجيها بتحويل مخاطر التأمين الجوهريّة المتعلقة بعقود التأمين الأساسية كعقود إعادة تأمين. كما تعرّض عقود التأمين وإعادة التأمين المجموعة لمخاطر مالية.

قد يتم إصدار عقود التأمين ويمكن أن تبدأ عقود إعادة التأمين من قبل المجموعة، أو قد يتم الحصول عليها في معاملة دمج الأعمال أو في نقل العقود التي لا تشكل أعمالاً تجارية. جميع الإشارات الواردة في هذه السياسات المحاسبية إلى "عقود التأمين" و"عقود إعادة التأمين" تشمل العقود الصادرة أو التي بدأتها أو حصلت عليها المجموعة، ما لم ينص على خلاف ذلك.

بعض العقود التي أبرمتها المجموعة لها الشكل القانوني لعقود التأمين ولكنها لا تنقل مخاطر تأمين جوهريّة. وتصنف هذه العقود على أنها التزامات مالية ويشار إليها باسم "عقود الاستثمار" انظر. (٣)

تصنف عقود التأمين على أنها عقود مشاركة مباشرة أو عقود بدون ميزات مشاركة مباشرة. عقود المشاركة المباشرة هي العقود التي، في البداية:

- الشروط التعاقدية تحدد أن حامل الوثيقة يشارك في حصة من مجموعة محددة بوضوح من العناصر الأساسية؛
- تتوقع المجموعة أن تدفع لحامل الوثيقة مبلغاً مساوياً لحصة كبيرة من عوائد القيمة العادلة على العناصر الأساسية؛ و
- تتوقع المجموعة أن نسبة كبيرة من أي تغيير في المبالغ التي سيتم دفعها لحامل الوثيقة ستختلف مع التغير في القيمة العادلة للبنود الأساسية.

يتم تصنيف جميع عقود التأمين الأخرى وجميع عقود إعادة التأمين كعقود بدون ميزات مشاركة مباشرة. ويقاس بعض هذه العقود بموجب منهجية تخصيص الأقساط (انظر الفقرة (٢) و١).

### ٢. عقود التأمين وإعادة التأمين

#### أ. فصل المكونات من عقود التأمين وإعادة التأمين

في بداية العقود، تقوم المجموعة بفصل المكونات التالية من عقد التأمين أو إعادة التأمين، واحتسابها كما لو كانت أدوات مالية قائمة بذاتها (انظر: (٤))

- الأدوات المشتقة المضمنة في العقد، التي لا ترتبط خصائصها ومخاطرها الاقتصادية ارتباطاً وثيقاً بخصائص العقد المضيف ومخاطره، والتي لا تفي شروطها بتعريف عقد التأمين أو إعادة التأمين كأداة قائمة بذاتها؛

- مكونات الاستثمار المتميزة، أي مكونات الاستثمار التي لا ترتبط ارتباطاً وثيقاً بمكونات التأمين، والتي تباع أو يمكن أن تباع لها عقود بشروط معادلة، بشكل منفصل في نفس السوق أو في نفس الولاية القضائية.

بعد فصل أي من مكونات الأدوات المالية، تفصل المجموعة أي وعود بتحويل سلع أو خدمات متميزة لحاملي وثائق التأمين، عدا التغطية التأمينية وخدمات الاستثمار، وتحسبها كعقود منفصلة مع العملاء) أي، ليس كعقود تأمين. ( تكون السلعة أو الخدمة متميزة إذا كان بإمكان حامل الوثيقة الاستفادة منها لوحدها، أو مع موارد أخرى متاحة بسهولة لحامل الوثيقة. لا تكون السلعة أو الخدمة متميزة، ويتم احتسابها مع مكون التأمين إذا كانت التدفقات النقدية والمخاطر المرتبطة بالسلعة أو الخدمة مرتبطة بشكل كبير بالتدفقات النقدية والمخاطر المرتبطة بعنصر التأمين، وتقدم المجموعة خدمة جوهريّة لدمج السلعة أو الخدمة مع مكون التأمين.

# التقارير المالية

إيضاحات حول البيانات المالية الموحدة للسنة المنتهية في (31 ديسمبر 2025)

## ٥. السياسات المحاسبية الجوهرية لأعمال التأمين (عمليات غير مستمرة) (يتبع)

ب. تجميع عقود التأمين وإعادة التأمين واحتسابها

### عقود التأمين

يتم تجميع عقود التأمين في مجموعات لأغراض القياس. يتم تحديد مجموعات عقود التأمين من خلال تحديد محافظ عقود التأمين، التي تضم كل منها عقوداً تخضع لمخاطر مماثلة وتدار معاً، وتقسيم كل محفظة إلى مجموعات سنوية (أي حسب سنة الإصدار)، وكل مجموعة سنوية إلى ثلاث مجموعات بناء على ربحية العقود:

- أي عقود مثقلة بالأعباء عند الاحتساب المبدئي؛
- أي عقود، عند الاحتساب المبدئي، ليس لديها إمكانية كبيرة لتصبح مثقلة بالأعباء لاحقاً؛ و
- أي عقود متبقية في المجموعة السنوية.

أي عقود داخل محفظة، والتي من شأنها أن تكون في مجموعات مختلفة فقط لأن القانون أو الأحكام تقيد تحديداً القدرة العملية للمجموعة لتحديد سعر مختلف أو مستوى من المنافع لحاملي وثائق التأمين مع خصائص مختلفة، يتم تضمينها في نفس المجموعة.

يتم احتساب عقد التأمين الصادر عن المجموعة من أقرب ما يلي:

- بداية فترة التغطية (أي الفترة التي تقدم خلالها المجموعة الخدمات فيما يتعلق بأي أقساط ضمن حدود العقد)؛
- عندما تصبح الدفعة الأولى من حامل الوثيقة مستحقة، أو إذا لم يكن هناك تاريخ استحقاق تعاقدي، عندما يتم استلامها من حامل الوثيقة؛
- عندما تشير الحقائق والظروف إلى أن العقد مثقل بالأعباء.

يتم احتساب عقد التأمين المستحوذ في معاملة تحويل العقود أو دمج الأعمال كما في تاريخ الاستحواذ.

عندما يتم احتساب العقد، يتم إضافته إلى مجموعة عقود حالية، أو إذا لم يكن العقد مؤهلاً لإضافته في مجموعة حالية، يتم تشكيل مجموعة جديدة تضاف إليها العقود المستقبلية، يتم إنشاء مجموعات العقود عند الاحتساب المبدئي، ولا يتم تعديل تكوينها، بمجرد إضافة جميع العقود إلى المجموعة

### عقود إعادة التأمين

يتم إنشاء مجموعات من عقود إعادة التأمين، بحيث تتكون كل مجموعة من عقد واحد.

بعض عقود إعادة التأمين توفر تغطية للعقود الأساسية المتضمنة في مجموعات مختلفة، ومع ذلك، تخلص المجموعة إلى أن الشكل القانوني لعقد إعادة التأمين لعقد واحد يعكس جوهر الحقوق والالتزامات التعاقدية للمجموعة، مع الأخذ بالاعتبار أن التغطيات المختلفة تنقضي معاً، ولا تباع بشكل منفصل. نتيجة لذلك، لا يتم فصل عقد إعادة التأمين إلى مكونات تأمين متعددة تتعلق بمجموعات أساسية مختلفة.

يتم احتساب مجموعة من عقود إعادة التأمين في التاريخ التالي:

- عقود إعادة التأمين التي بدأتها المجموعة والتي توفر تغطية متناسبة: التاريخ الذي يتم فيه الاحتساب المبدئي لأي عقد تأمين أساسي. وينطبق ذلك على عقود إعادة التأمين الخاصة بحصة المجموعة.
- عقود إعادة التأمين الأخرى التي بدأتها المجموعة: بداية فترة التغطية لمجموعة عقود إعادة التأمين. ومع ذلك، إذا قامت المجموعة باحتساب مجموعة من عقود التأمين الأساسية المثقلة بالأعباء في تاريخ سابق، وتم إبرام عقد إعادة التأمين ذي الصلة قبل ذلك التاريخ السابق، فإنه يتم احتساب مجموعة عقود إعادة التأمين كما في ذلك التاريخ السابق. ينطبق هذا على عقود المجموعة لإعادة تأمين الخسارة الزائدة ووقف الخسارة.
- عقود إعادة التأمين المستحوذة: تاريخ الاستحواذ.

### ج. التدفقات النقدية لاستحواذ التأمين

تنشأ التدفقات النقدية لاستحواذ التأمين من تكلفة المبيعات، الإكتتاب وإنشاء مجموعة من العقود (صادرة أو من المتوقع صدورها) التي تنسب مباشرة إلى مجموعة العقود التي تنتمي إليها.

تستخدم المجموعة طريقة منهجية للتوزيع:

- التدفقات النقدية لاستحواذ التأمين المنسوبة مباشرة لمجموعة من العقود فإنه يتم تخصيصها لتلك المجموعة، و عقود إعادة التأمين
- المجموعات التي تشمل عقود تأمين متوقع إنشائها من تجديد عقود التأمين من هذه المجموعة.

يتم احتساب التدفقات النقدية التي تنشأ قبل احتساب مجموعة العقود ذات الصلة كأصل. تنشأ التدفقات النقدية لاستحواذ التأمين عندما يتم دفعها، أو عندما يكون من الواجب احتساب التزام. يتم احتساب مثل هذا الأصل لكل مجموعة من العقود التي يتم تخصيص التدفقات النقدية لاستحواذ التأمين لها. يتم إلغاء احتساب الأصل، كلياً أو جزئياً، عندما يتم تضمين التدفقات النقدية لاستحواذ التأمين في قياس مجموعة العقود.

# التقارير المالية

إيضاحات حول البيانات المالية الموحدة

للسنة المنتهية في (31 ديسمبر 2025)

## ٥. السياسات المحاسبية الجوهرية لأعمال التأمين (عمليات غير مستمرة) (يتبع)

### تقييم قابلية الاسترداد

بتاريخ كل بيان للمركز المالي، إذا كانت الحقائق والظروف تشير إلى أن أحد الأصول الخاصة بالتدفقات النقدية لاستحواذ التأمين قد يكون منخفض القيمة، فإن المجموعة.

أ.  تحتسب خسارة انخفاض القيمة في الربح أو الخسارة، بحيث أن القيمة الدفترية للأصل لا تتجاوز صافي التدفقات النقدية المتوقعة للمجموعة ذات الصلة؛ و

ب.  إذا كان الأصل يتعلق بالتجديدات المستقبلية، تحتسب المجموعة خسارة انخفاض القيمة في الربح أو الخسارة، إلى حد انها تتوقع أن التدفقات النقدية لاستحواذ التأمين ستتجاوز صافي التدفقات النقدية للتجديدات المتوقعة، ولم يتم احتساب هذه الزيادة بالفعل كخسارة انخفاض في القيمة بموجب (أ).

تقوم المجموعة بعكس أي خسائر انخفاض في الربح أو الخسارة وزيادة القيمة الدفترية للأصل، إلى حد تحسن ظروف الانخفاض في القيمة.

### د.  حدود العقد

إن قياس مجموعة العقود يشمل جميع التدفقات النقدية المستقبلية ضمن حدود كل عقد في المجموعة، وتحدد كما يلي:

تكون التدفقات النقدية ضمن حدود العقد، إذا كانت تنشأ من حقوق والتزامات جوهرية موجودة خلال فترة التقرير، بحيث يمكن للمجموعة إجبار حامل الوثيقة على دفع أقساط التأمين، أو كان عليها التزام جوهرى لتقديم الخدمات)بما في ذلك تغطية التأمين والخدمات الاستثمارية.( ينقضي الالتزام الجوهرى لتقديم الخدمات عند:

- تملك المجموعة القدرة العملية على إعادة تقييم المخاطر لحامل وثيقة معين، ويمكنها تحديد سعر أو مستوى المنافع التي تعكس المخاطر المعاد تقييمها بشكل كامل؛

- تملك المجموعة القدرة العملية على إعادة تقييم المخاطر للمحفظة التي تتضمن العقد، ويمكنها تحديد سعر أو مستوى المنافع التي تعكس مخاطر تلك المحفظة، وأن تسعير الأقساط لغاية تاريخ إعادة التقييم لا يأخذ بالاعتبار المخاطر المتعلقة بالفترات بعد تاريخ إعادة التقييم.

إعادة تقييم المخاطر لا تأخذ بالاعتبار سوى المخاطر المنقولة من حاملي الوثائق إلى المجموعة، والتي قد تشمل كلا من مخاطر التأمين والمخاطر المالية، ولكنها تستبعد مخاطر الانقطاع والمصرفيات.

### عقود إعادة

#### التأمين

◇◇◇◇◇◇◇◇

تكون التدفقات النقدية ضمن حدود العقد، إذا كانت تنشأ من حقوق والتزامات جوهرية موجودة خلال فترة التقرير، والتي تضطر خلالها المجموعة لدفع مبالغ لشركة إعادة التأمين، أو كان لها حق جوهرى في استلام خدمات من شركة إعادة التأمين. ينقضي الحق الجوهرى لاستلام الخدمات من شركة إعادة التأمين، إذا كانت شركة إعادة التأمين:

- تملك القدرة العملية لتقييم المخاطر المحولة لها، ويمكنها تحديد السعر أو مستوى المنافع التي تعكس تلك المخاطر المعاد تقييمها بشكل كامل؛

- تملك حقاً جوهرياً لإنهاء التغطية.

يتم إعادة تقييم حدود العقد بتاريخ كل بيان للمركز المالي، لتشمل تأثير التغييرات في الظروف على الحقوق والالتزامات الجوهرية للمجموعة، وبالتالي قد تتغير بمرور الوقت.

### ٥.  القياس - العقود التي لم يتم قياسها بموجب منهجية تخصيص الأقساط

### عقود التأمين-القياس المبدئي

وعند الاحتساب المبدئي، تقيس المجموعة مجموعة من عقود التأمين بوصفها مجموع (أ) التدفقات النقدية للاستيفاء، والتي تشمل تقديرات للتدفقات النقدية المستقبلية، معدلة لتعكس القيمة الزمنية للنقود، والمخاطر المالية المرتبطة بها، وتعديل المخاطر للمخاطر غير المالية؛ و(ب) هامش الخدمة التعاقدية. التدفقات النقدية للإستيفاء بمجموعة من عقود التأمين لا تعكس مخاطر عدم الأداء للمجموعة.

تعديل المخاطر للمخاطر غير المالية لمجموعة من عقود التأمين، والتي يتم تحديدها بشكل منفصل عن التقديرات الأخرى، هي التعويض المطلوب لتحمل عدم اليقين بشأن مبلغ وتوقيت التدفقات النقدية الناشئة عن المخاطر غير المالية.

هامش الخدمة التعاقدى لمجموعة من العقود يمثل الأرباح غير المكتسبة التي ستقوم المجموعة باحتسابها عند تقديمها للخدمات بموجب تلك العقود. عند الاحتساب المبدئي لمجموعة من العقود، فإن هذه المجموعة ليست مثقلة بالأعباء إذا كان إجمالي مايلي يمثل صافي تدفق للداخل:

أ.  تدفقات الاستيفاء؛

ب.  أي تدفقات نقدية ناشئة بذلك التاريخ؛

ج.  أي مبلغ ناتج من إلغاء احتساب أي موجودات أو مطلوبات محتسبة سابقاً للتدفقات النقدية المتعلقة بالمجموعة)بما في ذلك موجودات التدفقات النقدية لاستحواذ التأمين.

وفيما يتعلق بمجموعات العقود التي تم الحصول عليها في معاملة نقل عقود أو دمج أعمال، فإن المقابل الذي تم استلامه للعقود يتضمن في التدفقات النقدية للإستيفاء كبديل عن الأقساط التي تم استلامها في تاريخ الاستحواذ. في معاملة دمج الأعمال، يكون المقابل المستلم هو القيمة العادلة للعقود في ذلك التاريخ.

إذا كان الإجمالي عبارة عن صافي التدفق للداخل، فإن المجموعة تكون مثقلة بالأعباء. في هذه الحالة، يتم احتساب صافي التدفق للخارج كخسارة في الربح أو الخسارة، أو كتعديل للشهرة أو ربح من شراء بسعر منخفض، إذا تم الحصول على العقود من معاملة دمج أعمال، يتم إنشاء عنصر الخسارة ليبين مبلغ صافي التدفق للخارج، والذي يحدد المبالغ التي يتم عرضها لاحقاً في الربح أو الخسارة كعكس للخسائر على العقود المثقلة بالأعباء، ويتم استبعادها من إيرادات التأمين.

# التقارير المالية

إيضاحات حول البيانات المالية الموحدة للسنة المنتهية في (31 ديسمبر 2025)

بآلاف الدنانير البحرينية

## ٥. السياسات المحاسبية الجوهرية لأعمال التأمين (عمليات غير مستمرة) (يتبع)

### عقود التأمين - القياس اللاحق

القيمة الدفترية لمجموعة من عقود التأمين بتاريخ كل بيان للمركز المالي هي مجموع الالتزام عن التغطية المتبقية، والالتزام عن المطالبات المتكبدة. الالتزام عن التغطية المتبقية يشمل (أ) التدفقات النقدية للإستيفاء التي تتعلق بالخدمات التي سيتم توفيرها بموجب العقود في الفترات المستقبلية؛ و(ب) أي هامش خدمة تعاقدية متبقية في ذلك التاريخ. الالتزامات المتعلقة بالمطالبات المتكبدة تشمل التدفقات النقدية للوفاء بالمطالبات المتكبدة، والمصروفات التي لم تدفع بعد، بما في ذلك المطالبات المتكبدة التي لم يبلغ عنها بعد.

يتم قياس التدفقات النقدية للإستيفاء لمجموعة من عقود التأمين كما في تاريخ التقرير باستخدام التقديرات الحالية للتدفقات النقدية المستقبلية، ومعدلات الخصم الحالية، والتقديرات الحالية لتعديل المخاطر للمخاطر غير المالية. يتم احتساب التغيرات في تدفقات الإستيفاء كما يلي:

**التغيرات المتعلقة بالخدمات المستقبلية**  
 يتم تعديلها مقابل هامش الخدمة التعاقدية (أو تحسب في نتيجة خدمات التأمين في الربح أو الخسارة إذا كانت العقود مثقلة بالأعباء.)

**التغيرات المتعلقة بالخدمات الحالية أو السابقة**  
 يتم احتسابها في نتيجة خدمات التأمين في الربح أو الخسارة.

**آثار القيمة الزمنية للنقد، والمخاطر المالية وتغيراتها على التدفقات المالية المستقبلية المقدرة.**  
 يتم احتسابها كإيراد أو مصروفات تمويل التأمين.

يحتسب هامش الخدمة التعاقدية لكل مجموعة بتاريخ كل تقرير كما يلي:

### عقود التأمين دون ميزات المشاركة المباشرة

القيمة الدفترية لهامش الخدمة التعاقدية بتاريخ تقرير هي القيمة الدفترية في بداية السنة، معدلةً لما يلي: - هامش الخدمة التعاقدية من أي عقود جديدة تضاف إلى المجموعة في السنة:

- الفائدة المتراكمة على القيمة الدفترية لهامش الخدمة التعاقدية خلال السنة، مقاسةً بمعدلات الخصم على التدفقات النقدية الاسمية التي لا تختلف بناء على العوائد، على أي بنود أساسية محددة عند الاحتساب المبدئي؛

- التغيرات في التدفقات النقدية للوفاء التي تتعلق بالخدمات المستقبلية ، إلا بالقدر الذي:

- أي زيادات في التدفقات النقدية للإستيفاء تتجاوز القيمة الدفترية لهامش الخدمة التعاقدية، وفي هذه الحالة يتم احتساب الزيادة كخسارة في الربح أو الخسارة، ويُخلق عنصر خسارة؛

- أي نقص في التدفقات النقدية للإستيفاء يتم تخصيصه لعنصر الخسارة، مع عكس الخسائر المحتسبة سابقاً في الربح أو الخسارة؛

- تأثير أي فروقات في صرف العملات الأجنبية على هامش الخدمة التعاقدية: - المبلغ المحتسب كإيرادات تأمين بسبب الخدمات المقدمة في السنة.

التغيرات في التدفقات النقدية للإستيفاء التي تتعلق بالخدمات المستقبلية تشمل ما يلي:

- تسويات الخبرة الناشئة عن الأقساط المستلمة في السنة، والتي تتعلق بالخدمات المستقبلية والتدفقات النقدية ذات الصلة، مقاسةً بمعدلات الخصم المحددة عند الاحتساب المبدئي؛

- التغيرات في تقديرات القيمة الحالية للتدفقات النقدية المستقبلية في التزام التغطية المتبقية، المقاسةً بمعدلات الخصم المحددة عند الاحتساب المبدئي، باستثناء تلك التي تنشأ عن آثار القيمة الزمنية للنقود والمخاطر المالية، والتغيرات فيه؛

- الفروقات بين (أ) أي عنصر استثماري يتوقع أن يصبح مستحقاً في السنة، ويحدد على أنه الدفعة المتوقعة في بداية السنة، زائداً أي دخل أو مصروفات لتمويل التأمين تتعلق بالدفعة المتوقعة قبل أن تصبح مستحقة الدفع؛ و(ب) المبلغ الفعلي الذي يصبح مستحقاً في السنة؛

- الفروقات بين أي قرض لحامل وثيقة التأمين من المتوقع أن يصبح قابلاً للسداد في السنة، والمبلغ الفعلي الذي يصبح قابلاً للسداد في السنة؛ و

- التغيرات في تعديل المخاطر للمخاطر غير المالية التي تتعلق بالخدمات المستقبلية.

وتعتبر التغيرات في التدفقات النقدية التقديرية ذات صلة بالخدمات المستقبلية، وتبعاً لذلك، تم تعديل هامش الخدمة التعاقدية.

# التقارير المالية

إيضاحات حول البيانات المالية الموحدة للسنة المنتهية في (31 ديسمبر 2025)

## ٥. السياسات المحاسبية الجوهرية لأعمال التأمين (عمليات غير مستمرة) (يتبع)

### عقود المشاركة المباشرة

عقود المشاركة المباشرة هي العقود التي بموجبها يكون التزام المجموعة تجاه حامل الوثيقة صافياً من: - الالتزام بدفع مبلغ مساو للقيمة العادلة للبنود الأساسية لحامل الوثيقة:

- رسم متغير مقابل الخدمات المستقبلية التي تقدمها العقود، وهو مبلغ حصة المجموعة من القيمة العادلة للبنود الأساسية مطروحاً منه التدفقات النقدية للإستيفاء التي لا تختلف بناءً على عوائد البنود الأساسية. تقدم المجموعة خدمات استثمارية بموجب هذه العقود من خلال الوعد بعائد استثماري بناء على البنود الأساسية، بالإضافة إلى التغطية التأمينية.

عند قياس مجموعة من عقود المشاركة المباشرة، تقوم المجموعة بتعديل التدفقات النقدية للإستيفاء لكامل التغييرات في الالتزام بدفع مبلغ مساو للقيمة العادلة للبنود الأساسية لحملة الوثائق. هذه التغييرات ليست متعلقة بالخدمات المستقبلية ويتم احتسابها في الربح أو الخسارة. تقوم المجموعة بعد ذلك بضبط أي تغييرات في هامش الخدمة التعاقدية لقيمة حصة المجموعة من القيمة العادلة للبنود الأساسية، والتي تتعلق بالخدمات المستقبلية، كما هو موضح أدناه:

القيمة الدفترية لهامش الخدمة التعاقدية بتاريخ كل تقرير هي القيمة الدفترية في بداية السنة، معدلة لما يلي: - هامش الخدمة التعاقدية من أي عقود جديدة تضاف إلى المجموعة في السنة:

- التغير في مبلغ حصة المجموعة من القيمة العادلة للبنود الأساسية، والتغيرات في التدفقات النقدية للإستيفاء، التي تتعلق بالخدمات المستقبلية، باستثناء إلى حد ما يلي:

◊ طبقت المجموعة خيار التخفيف من المخاطر لكي تستثني من تغيرات هامش الخدمة التعاقدي في أثر المخاطر المالية على مبلغ حصتها من البنود الأساسية أو التدفقات النقدية للإستيفاء؛

◊ انخفاض في مبلغ حصة المجموعة في القيمة العادلة للبنود الأساسية، أو زيادة في التدفقات النقدية للإستيفاء التي تتعلق بالخدمات المستقبلية، بما يتجاوز القيمة الدفترية لهامش الخدمة التعاقدي، مما يؤدي لزيادة خسارة في الربح أو الخسارة (المدرجة في مصروفات خدمة التأمين) وخلق عنصر خسارة؛

◊ الزيادة في مبلغ حصة المجموعة من القيمة العادلة للبنود الأساسية، أو الانخفاض في التدفقات النقدية للإستيفاء التي تتعلق بالخدمات المستقبلية، يتم تخصيصها لعنصر الخسارة، مع عكس الخسائر المحتسبة سابقاً في الربح أو الخسارة (المدرجة في مصروفات خدمة التأمين)؛

- تأثير أي فروقات في أسعار صرف العملات الأجنبية على هامش الخدمة التعاقدي؛ - المبلغ المحتسب كإيرادات تأمين بسبب الخدمات المقدمة في السنة.

التغيرات في التدفقات النقدية للإستيفاء التي تتعلق بالخدمات المستقبلية تشمل التغييرات المتعلقة بالخدمات المستقبلية المحددة أعلاه للعقود بدون ميزات المشاركة المباشرة (تقاس بمعدلات الخصم الحالية) والتغيرات في تأثير القيمة الزمنية للنقود، والمخاطر المالية التي لا تنشأ عن البنود الأساسية - على سبيل المثال، تأثير الضمانات المالية.

### عقود إعادة التأمين

تقوم المجموعة بتطبيق نفس السياسات المحاسبية لقياس مجموعة عقود إعادة التأمين بدون ميزات المشاركة المباشرة، مع التعديلات التالية.

القيمة الدفترية لمجموعة عقود إعادة التقييم بتاريخ كل تقرير، هو مجموع الأصل لباقي التغطية، وأصل المطالبات المتكبدة. يتكون الأصل لباقي التغطية من (أ) تدفقات الاستيفاء المتعلقة بالخدمات التي سيتم استلامها في فترات مستقبلية بموجب العقود؛ (ب) أي هامش خدم تعاقدي متبقي كما في ذلك التاريخ.

تقوم المجموعة بقياس تقديرات القيمة الحالية للتدفقات النقدية المستقبلية باستخدام الفرضيات المتوافقة مع تلك المستخدمة لقياس تقديرات القيمة الحالية للتدفقات النقدية المستقبلية لعقود التأمين المعنية، مع تعديل أي مخاطر لغير الأداء لشركة إعادة التأمين. يتم تقييم أثر مخاطر عدم الأداء لشركة إعادة التأمين كما في نهاية كل فترة مالية، ويتم احتساب أثر التغيرات في مخاطر عدم الأداء في نتيجة خدمات التأمين في الربح أو الخسارة.

تعديل المخاطر غير المالية سيمثل مبلغ المخاطر التي يتم تحويلها من قبل المجموعة إلى شركة إعادة التأمين.

هامش الخدمة التعاقدي لمجموعة عقود إعادة التأمين يمثل صافي التكلفة أو صافي الربح من شراء إعادة التأمين، ويتم قياسها بحيث لا ينتج إيراد أو مصروفات عند الاحتساب المبدئي، ويتم قياسه بمبلغ مساو وعكس مجموع (أ) التدفقات النقدية للإستيفاء؛ (ب) أي مبلغ ناشيء من إلغاء احتساب أي موجودات أو مطلوبات محتسبة سابقاً للتدفقات نقدية المتعلقة بالمجموعة؛ (ج) أي تدفقات نقدية تنشأ في ذلك التاريخ؛ (د) أي دخل محتسب في الربح أو الخسارة بسبب العقود الأساسية المثقلة بالأعباء المحتسبة بذلك التاريخ)انظر "إعادة تأمين عقود التأمين الأساسية المثقلة بالأعباء" أدناه. ومع ذلك، لأي صافي تكلفة على شراء تغطية إعادة التأمين تتعلق بأحداث مؤمنة وقعت قبل شراء المجموعة، فإن المجموعة تحتسب التكلفة على الفور في الربح أو الخسارة كمصرف.

القيمة الدفترية لهامش الخدمة التعاقدي بتاريخ كل تقرير هي القيمة الدفترية في بداية السنة، معدلة لما يلي:

- هامش الخدمة التعاقدي لأي عقود جديدة تضاف إلى المجموعة في السنة؛

◊ الفائدة المتراكمة على القيمة الدفترية لهامش الخدمة التعاقدي خلال السنة، مقاسة بمعدلات الخصم على التدفقات النقدية الاسمية التي لا تختلف بناء على العوائد على أي بنود أساسية محددة عند الاحتساب المبدئي؛

◊ الدخل المحتسب في الربح أو الخسارة في السنة عند الاحتساب المبدئي للعقود الأساسية المثقة بالأعباء؛

◊ عكس عنصر استرداد الخسارة إلى الحد الذي لا يشكل فيه تغييرات في التدفقات النقدية للإستيفاء بمجموعة عقود إعادة التأمين؛

◊ التغيرات في التدفقات النقدية للإستيفاء التي تتعلق بالخدمات المستقبلية، المقاسة بمعدلات الخصم المحددة عند الاحتساب المبدئي، ما لم تكن ناتجة عن تغييرات في التدفقات النقدية للإستيفاء بالعقود الأساسية المثقة بالأعباء، وفي هذه الحالة يتم احتسابها في الربح أو الخسارة، وإنشاء أو تعديل عنصر استرداد الخسارة؛

◊ تأثير أي فروقات في أسعار صرف العملات الأجنبية على هامش الخدمة التعاقدي؛ - المبلغ المحتسب في الربح أو الخسارة بسبب الخدمات المستلمة في السنة.

# التقارير المالية

إيضاحات حول البيانات المالية الموحدة للسنة المنتهية في (31 ديسمبر 2025)

بآلاف الدنانير البحرينية

## ٥. السياسات المحاسبية الجوهرية لأعمال التأمين (عمليات غير مستمرة) (يتبع)

### إعادة تأمين عقود التأمين الأساسية المثقلة بالأعباء

تقوم المجموعة بتعديل هامش الخدمة التعاقدي الخاص بالمجموعة التي ينتمي إليها عقد إعادة التأمين، ونتيجة لذلك تحتسب الدخل عندما تحتسب خسارة عند احتساب المبدئي للعقود الأساسية المثقلة بالأعباء، إذا تم إبرام عقد إعادة التأمين قبل أو في نفس الوقت الذي يتم فيه احتساب العقود الأساسية المثقلة بالأعباء. يتم تحديد التعديل على هامش الخدمة التعاقدي عن طريق ضرب:

- مبلغ الخسارة التي تتعلق بالعقود الأساسية؛
- النسبة المئوية للمطالبات المتعلقة بالعقود الأساسية التي تتوقع المجموعة استردادها من عقود إعادة التأمين.

بالنسبة لعقود إعادة التأمين المستحوذة من معاملة نقل العقود أو دمج الأعمال التي تغطي العقود الأساسية المثقلة بالأعباء، يتم تحديد التعديل على هامش الخدمة التعاقدي بضرب:

- مبلغ عنصر الخسارة المتعلق بالعقود الأساسية بتاريخ الشراء؛
- النسبة المئوية للمطالبات المتعلقة بالعقود الأساسية التي تتوقع المجموعة استردادها من عقود إعادة التأمين بتاريخ الاستحواذ.

بالنسبة لعقود إعادة التأمين المستحوذة من معاملة دمج أعمال، فإن التعديل على هامش الخدمة التعاقدي يقلل من الشهرة أو يزيد من الربح الشراء بسعر منخفض.

إذا كان عقد إعادة التأمين يغطي بعض عقود التأمين المدرجة في مجموعة من العقود المثقلة بالأعباء فقط ، فإن المجموعة تستخدم طريقة منهجية وعقلانية لتحديد جزء الخسائر المحتسبة في مجموعة العقود المثقلة بالأعباء التي تتعلق بالعقود الأساسية التي يغطيها عقد إعادة التأمين.

يتم إنشاء عنصر استرداد الخسارة أو تعديله لمجموعة عقود إعادة التأمين ليوضح التعديل هامش الخدمة التعاقدي، والذي يحدد المبالغ التي يتم عرضها لاحقاً في الربح أو الخسارة كعكس لاستردادات الخسائر من عقود إعادة التأمين، ويتم استبعادها من تخصيص أقساط إعادة التأمين المدفوعة.

## ٦. القياس - العقود المقاسة بموجب منهجية تخصيص الأقساط

تقوم المجموعة بتطبيق منهجية تخصيص الأقساط (PAA) لتبسيط قياس عقود قطاع التأمين غير الحياة، عند استيفاء المعايير التالية في بداية العقد:

- عقود التأمين: فترة تغطية كل عقد في المجموعة هي سنة واحدة أو أقل. توفر بعض هذه العقود تعويضاً عن تكلفة إعادة بناء أو إصلاح الممتلكات بعد نشوب حريق؛ بالنسبة لهذه العقود، تحدد المجموعة الحدث المؤمّن عليه على أنه نشوب حريق، وفترة التغطية هي الفترة التي يمكن أن يحدث فيها الحريق والتي يمكن لحامل الوثيقة تقديم مطالبة صحيحة بشأنها.
- عقود إعادة التأمين حدوث الخسارة. تكون فترة تغطية كل عقد في المجموعة سنة واحدة أو أقل.
- عقود إعادة التأمين المرتبطة بالمخاطر: تتوقع المجموعة بشكل معقول أن القياس الناتج للأصل للتغطية المتبقية لا يختلف

اختلافاً جوهرياً عن النتيجة من تطبيق السياسات المحاسبية في الفقرة هـ) (عند مقارنة القياسات الممكنة المختلفة، تأخذ المجموعة بالاعتبار تأثير أنماط التحرير المختلفة للأصل للتغطية المتبقية على الربح أو الخسارة، وتأثير القيمة الزمنية للنقود. إذا كان من المتوقع حدوث تباين كبير في التدفقات النقدية للإستيفاء خلال الفترة التي تسبق تكبد المطالبة، فلن يتم استيفاء هذا المعيار.

ومع ذلك، يتم الاستحواذ على مجموعات معينة من عقود التأمين في فترة تسوية المطالبات الخاصة بهم. ومن المتوقع أن تتطور المطالبات من بعض هذه المجموعات على مدى أكثر من عام واحد. تقوم المجموعة بقياس هذه المجموعات بموجب عقود التأمين الواردة في الفقرة هـ).

### عقود التأمين

عند الاحتساب المبدئي لكل مجموعة من العقود، يتم قياس القيمة الدفترية للالتزام المتعلق بالتغطية المتبقية بالأقساط المستلمة عند الاحتساب المبدئي مطروحاً منها أي تدفقات نقدية لاستحواذ التأمين مخصصة للمجموعة بذلك التاريخ، ويتم تعديلها لأي مبلغ ناشئ عن إلغاء احتساب أي أصول أو مطلوبات تم احتسابها سابقاً للتدفقات النقدية المتعلقة بالمجموعة) بما في ذلك أصول التدفقات النقدية لاستحواذ التأمين بموجب الفقرة ج). (( اختارت المجموعة عدم احتساب التدفقات النقدية لاستحواذ التأمين كمصروفات عند تكبدها.

بعد ذلك، يتم زيادة القيمة الدفترية للالتزام المتعلق بالتغطية المتبقية بأي أقساط يتم استلامها، واحتساب إطفاء التدفقات النقدية لاستحواذ التأمين المحتسبة كمصروفات، ويتم تخفيضها بالمبلغ المحتسب كإيرادات تأمين للخدمات المقدمة وأي تدفقات نقدية إضافية لاستحواذ التأمين مخصصة بعد الاحتساب المبدئي. عند الاحتساب المبدئي لكل مجموعة من العقود، تتوقع المجموعة أن الوقت بين تقديم كل جزء من الخدمات وتاريخ استحقاق الأقساط ذات الصلة لن يكون أكثر من سنة. وبناء على ذلك، اختارت المجموعة عدم تعديل الالتزامات المتعلقة بالتغطية المتبقية لتعكس القيمة الزمنية للنقود وتأثير المخاطر المالية.

إذا كانت الوقائع والظروف تشير في أي وقت خلال فترة التغطية إلى أن مجموعة من العقود مثقلة بالأعباء، فإن المجموعة تحتسب خسارة في الربح أو الخسارة وتزيد من الالتزام للتغطية المتبقية إلى حد أن التقديرات الحالية للتدفقات النقدية للإستيفاء المتعلقة بالتغطية المتبقية تتجاوز القيمة الدفترية للالتزام للتغطية المتبقية. يتم خصم التدفقات النقدية للإستيفاء) بالمعدلات الحالية) إذا تم خصم الالتزامات المتعلقة بالمطالبات المتكبدة أيضاً.

تحتسب المجموعة للالتزامات المتعلقة بالمطالبات المتكبدة في مجموعة من عقود التأمين بمبلغ التدفقات النقدية للإستيفاء بالمطالبات المتكبدة. يتم خصم التدفقات النقدية المستقبلية) بالأسعار الحالية) ما لم يكن من المتوقع دفعها في سنة واحدة أو أقل من تاريخ تكبد المطالبات.

# التقارير المالية

إيضاحات حول البيانات المالية الموحدة للسنة المنتهية في (31 ديسمبر 2025)

## ٥. السياسات المحاسبية الجوهرية لأعمال التأمين (عمليات غير مستمرة) (يتبع)

### عقود إعادة التأمين

تطبق المجموعة نفس السياسات المحاسبية لقياس مجموعة من عقود إعادة التأمين، ويتم تكييفها عند الضرورة لتعكس الميزات التي تختلف عن تلك الخاصة بعقود التأمين.

إذا تم إنشاء عنصر استرداد الخسارة لمجموعة من عقود إعادة التأمين المقاسة بموجب منهجية تخصيص الأقساط، فإن المجموعة تعدل القيمة الدفترية للأصل للتغطية المتبقية بدءاً من تعديل منهجية تخصيص الأقساط.

## ز. إلغاء احتساب وتعديل العقد

تقوم المجموعة بإلغاء احتساب العقد عند انقضاؤه - أي عندما تنتهي الالتزامات المحددة في العقد، أو يتم الوفاء بها، أو إلغاؤها.

تقوم المجموعة أيضا بإلغاء احتساب العقد إذا تم تعديل شروطه بطريقة من شأنها أن تغير محاسبة العقد بشكل كبير، لو أن الشروط الجديدة كانت موجودة دائماً، وفي هذه الحالة يتم احتساب عقد جديد يستند إلى الشروط المعدلة. إذا لم ينتج عن تعديل العقد إلغاء الاحتساب، فإن المجموعة تتعامل مع التغييرات في التدفقات النقدية الناتجة عن التعديل كتغيرات في تقديرات التدفقات النقدية للإستيفاء.

عند إلغاء احتساب عقد من ضمن مجموعة من العقود غير المقاسة بموجب منهجية تخصيص الأقساط:

. يتم تعديل التدفقات النقدية للإستيفاء المخصصة للمجموعة، لإلغاء تلك المتعلقة بالحقوق والالتزامات التي يتم إلغاء احتسابها؛- يتم تعديل هامش الخدمة التعاقدى للمجموعة للتغير في التدفقات النقدية للإستيفاء، باستثناء الحالات التي يتم فيها تخصيص هذه التغييرات لعنصر الخسارة؛

. يتم تعديل عدد وحدات التغطية للخدمات المتبقية المتوقعة لتعكس وحدات التغطية التي تم إلغاء احتسابها من المجموعة.

إذا تم إلغاء احتساب العقد لأنه تم نقله إلى طرف ثالث، يتم تعديل هامش الخدمة التعاقدى أيضا للقسط المفروض من قبل الطرف الثالث، ما لم تكن المجموعة مثقلة بالأعباء.

إذا تم إلغاء احتساب العقد بسبب تعديل شروطه، يتم تعديل هامش الخدمة التعاقدى أيضاً للقسط الذي كان سيتم تحصيله لو أبرمت المجموعة عقداً بشروط العقد الجديد بتاريخ التعديل، مطروحاً منه أي قسط إضافي يتم تحصيله مقابل التعديل. يتم قياس العقد الجديد المحاسب بافتراض أنه في تاريخ التعديل، استلمت المجموعة القسط الذي كانت ستفرضه، مطروحاً منه أي قسط إضافي يتم فرضه مقابل التعديل.

## العرض

يتم عرض محافظ عقود التأمين التي تمثل أصولاً وتلك التي تمثل مطلوبات، ومحافظ عقود إعادة التأمين التي تمثل أصولاً وتلك التي تمثل مطلوبات، بشكل منفصل في بيان المركز المالي. أي موجودات أو مطلوبات محتسبة للتدفقات النقدية الناشئة قبل احتساب مجموعة العقود ذات الصلة) بما في ذلك أي أصول للتدفقات النقدية لاستحواذ التأمين بموجب (ج) (يتم إدراجها في القيمة الدفترية لمحافظ العقود ذات الصلة.

تقوم المجموعة بتصنيف المبالغ المحتسبة في بيان الربح أو الخسارة والدخل الشامل الآخر إلى (أ) نتيجة خدمة التأمين، بما في ذلك إيرادات التأمين ومصروفات خدمة التأمين؛ و (ب) إيرادات أو مصروفات تمويل التأمين.

يتم عرض الإيرادات والمصروفات من عقود إعادة التأمين بشكل منفصل عن الإيرادات والمصروفات من عقود التأمين. يتم عرض الإيرادات والمصروفات من عقود إعادة التأمين، عدا إيرادات أو مصروفات تمويل التأمين، على أساس الصافي "كصافي مصروفات من عقود إعادة التأمين" في نتيجة خدمة التأمين.

لا تفصل المجموعة التغييرات في تعديل المخاطر للمخاطر غير المالية بين نتيجة خدمة التأمين وإيرادات أو مصروفات تمويل التأمين. يتم تضمين جميع التغييرات في تعديل المخاطر للمخاطر غير المالية في نتيجة خدمة التأمين.

إيرادات التأمين ومصاريف خدمة التأمين تستبعد أي مكونات استثمارية ويتم احتسابها كما يلي:

### إيرادات التأمين - العقود غير المقاسة بموجب منهجية تخصيص الأقساط

تحتسب المجموعة إيرادات التأمين مع استيفاءها بالتزاماتها المتعلقة بالأداء – أي أنها تقدم الخدمات بموجب مجموعات من عقود التأمين. بالنسبة للعقود غير المقاسة بموجب منهجية تخصيص الأقساط، تمثل إيرادات التأمين المتعلقة بالخدمات المقدمة عن كل سنة مجموع التغييرات في الالتزامات المتعلقة بالتغطية المتبقية التي تتعلق بالخدمات التي تتوقع المجموعة أن تستلم مقابلها، وتشمل البنود التالية:

. تحرير هامش الخدمة التعاقدى، المقاس استناداً إلى وحدات التغطية المقدمة (انظر " تحرير هامش الخدمة التعاقدى " أدناه). - التغييرات في تعديل المخاطر للمخاطر غير المالية المتعلقة بالخدمات الحالية.

. المطالبات ومصروفات خدمة التأمين الأخرى المتكبدة في السنة، والتي تقاس عموماً بالمبالغ المتوقعة في بداية السنة. ويشمل ذلك المبالغ الناشئة عن إلغاء احتساب أي أصول للتدفقات النقدية عدا التدفقات النقدية لاستحواذ التأمين في تاريخ الاحتساب المبدئي بمجموعة من العقود، والتي يتم احتسابها كإيرادات التأمين ومصروفات خدمة التأمين بذلك التاريخ.

. مبالغ أخرى، بما في ذلك تعديلات الخبرة للأقساط المستلمة للخدمات الحالية أو السابقة لقطاع مخاطر الحياة، والمبالغ المتعلقة بمصروفات ضريبة حامل الوثيقة المتكبدة للقطاع المشارك.

بالإضافة إلى ذلك، تخصص المجموعة جزءاً من الأقساط المتعلقة باسترداد التدفقات النقدية لاستحواذ التأمين لكل فترة بطريقة منهجية، بناءً على مرور الوقت. تقوم المجموعة باحتساب المبلغ المخصص، المعدل لتراكم الفائدة بمعدلات الخصم المحددة عند الاحتسाल المبدئي بمجموعة العقود ذات الصلة، كإيرادات تأمين ومبلغ مساو لمصروفات خدمة التأمين.

# التقارير المالية

بآلاف الدنانير البحرينية

إيضاحات حول البيانات المالية الموحدة للسنة المنتهية في (31 ديسمبر 2025)

## ٥. السياسات المحاسبية الجوهرية لأعمال التأمين (عمليات غير مستمرة) (يتبع)

### تحرير هامش الخدمة التعاقدي

يتم تحديد مبلغ هامش الخدمة التعاقدي لمجموعة من عقود التأمين التي تم احتسابها كإيرادات تأمين في كل سنة من خلال تحديد وحدات التغطية في المجموعة، وتخصيص هامش الخدمة التعاقدي المتبقي في نهاية السنة)قبل أي تخصيص( بالتساوي لكل وحدة تغطية مقدّمة في السنة ومن المتوقع تقديمها في السنوات المقبلة، واحتساب مبلغ هامش الخدمة التعاقدي المخصص لوحدات التغطية المقدّمة في السنة في الربح أو الخسارة. عدد وحدات التغطية هو كمية الخدمات التي تقدمها العقود في المجموعة، والتي يتم تحديدها من خلال الاخذ بالاعتبار كمية المزايا المقدّمة وفترة التغطية المتوقعة لكل عقد. ويتم مراجعة وحدات التغطية وتحديثها بتاريخ كل تقرير.

تشمل الخدمات التي تقدمها عقود التأمين التغطية التأمينية، وبالنسبة لجميع العقود المشاركة المباشرة، خدمات الاستثمار لإدارة البنود الأساسية نيابة عن حاملي الوثائق. بالإضافة إلى ذلك، فإن عقود مدخرات الحياة قد توفر أيضاً خدمات استثمارية لتوليد عائد استثمار لحامل الوثيقة، ولكن فقط إذا:

- يوجد عنصر استثمار أو يحق لحامل الوثيقة سحب مبلغ (على سبيل المثال، حق حامل الوثيقة في الحصول على قيمة تصفية الوثيقة عند إلغاء العقد)؛
- من المتوقع أن يتضمن عنصر الاستثمار أو مبلغ السحب عائدا استثمارياً؛ - تتوقع المجموعة القيام بأنشطة استثمارية لتوليد هذا العائد الاستثماري.

وتعكس فترة التغطية المتوقعة توقعات الانفضاءات وإلغاء العقود، فضلاً عن احتمال وقوع أحداث مؤمنة، إلى حد أنها ستؤثر على فترة التغطية المتوقعة. تنتهي فترة الخدمات الاستثمارية في موعد لا يتجاوز التاريخ الذي يتم فيه دفع جميع المبالغ المستحقة لحاملي الوثائق الحاليين المتعلقة بهذه الخدمات.

### إيرادات التأمين - العقود المقاسة بموجب منهجية تخصيص الأقساط

بالنسبة للعقود المقاسة بموجب منهجية تخصيص الأقساط، فإن إيرادات التأمين لكل فترة هي مبلغ الأقساط المتوقعة المستلمة لتقديم الخدمات في الفترة. تقوم المجموعة بتخصيص الأقساط المتوقعة المستلمة لكل فترة بناءً على مرور الوقت.

### مكونات الخسارة

بالنسبة للعقود غير المقاسة بموجب منهجية تخصيص الأقساط، تخصص المجموعة عنصر الخسارة في الالتزام المتعلق بالتغطية المتبقية لمجموعات عقود التأمين المثقلة بالأعباء. عنصر الخسارة يحدد مبالغ التدفقات النقدية للإستيفاء التي يتم عرضها لاحقا فَي الربح أو الخسارة كعكس للخسائر في العقود المثقلة بالأعباء، ويتم استبعادها من إيرادات التأمين عند حدوثها. عندما يتم تكبد التدفقات النقدية للإستيفاء، يتم تخصيصها بين عنصر الخسارة والالتزام المتعلق بالتغطية المتبقية، باستثناء عنصر الخسارة على أساس منتظم.

يتم تحديد الأساس المنهجي من خلال نسبة عنصر الخسارة بالنسبة إلى إجمالي تقدير القيمة الحالية للتدفقات النقدية المستقبلية، زائداً تعديل المخاطر للمخاطر غير المالية في بداية كل سنة)أو عند الاحتساب المبدئي إذا تم احتساب مجموعة من العقود مبدئياً في السنة).

يتم تخصيص التغيرات في التدفقات النقدية للإستيفاء المتعلقة بالخدمات المستقبلية والتغيرات في مبلغ حصة المجموعة من القيمة العادلة للبنود الأساسية لعقود المشاركة المباشرة فقط لعنصر الخسارة. إذا تم تخفيض عنصر الخسارة إلى الصفر، فإن أي فائض على المبلغ المخصص لمكون الخسارة يخلق هامش خدمة تعاقدِي جديد لمجموعة العقود.

### مصروفات خدمة التأمين

يتم إحتساب مصروفات خدمة التأمين الناشئة عن عقود التأمين في الربح أو الخسارة بشكل عام عند تكبدها. وهي تستبعد سداد مكونات الاستثمار، وتشمل العناصر التالية:

- المطالبات المتكبدة ومصروفات خدمة التأمين الأخرى: بالنسبة لبعض عقود مخاطر الحياة، تشمل المطالبات المتكبدة أيضاً الأقساط التي تم التنازل عنها عند الكشف عن الأمراض الخطيرة.
- إطفاء التدفقات النقدية لاستحواذ التأمين: بالنسبة للعقود غير المقاسة بموجب منهجية تخصيص الأقساط، فإن هذا يساوي مبلغ إيرادات التأمين المحتسبة في السنة، والتي تتعلق باسترداد التدفقات النقدية لاستحواذ التأمين. وفيما يتعلق بالعقود المقاسة بموجب بموجب منهجية تخصيص الأقساط، تقوم المجموعة بإطفاء التدفقات النقدية لاستحواذ التأمين على أساس القسط الثابت على مدى فترة تغطية مجموعة العقود.
- الخسائر على العقود المثقلة بالأعباء وعكس هذه الخسائر.
- تعديلات على المطلوبات المتعلقة بالمطالبات المتكبدة التي لا تنشأ عن آثار القيمة الزمنية للنقود، والمخاطر المالية والتغيرات فيها .
- خسائر انخفاض القيمة على الأصول الخاصة بالتدفقات النقدية لاستحواذ التأمين، وعكس خسائر انخفاض القيمة هذه.

# التقارير المالية

إيضاحات حول البيانات المالية الموحدة

للسنة المنتهية في (31 ديسمبر 2025)

## ٥. السياسات المحاسبية الجوهرية لأعمال التأمين (عمليات غير مستمرة) (يتبع)

### صافي المصروفات من عقود إعادة التأمين

صافي المصروفات من عقود إعادة التأمين تشمل تخصيص أقساط إعادة التأمين المدفوعة، مطروحاً منها المبالغ المستردة من شركات إعادة التأمين.

تحتسب المجموعة تخصيص أقساط إعادة التأمين المدفوعة في الربح أو الخسارة، مع استلامها الخدمات بموجب مجموعات من عقود إعادة التأمين. بالنسبة للعقود غير المقاسة بموجب منهجية تخصيص الأقساط، يمثل تخصيص أقساط إعادة التأمين المدفوعة المتعلقة بالخدمات المستلمة لكل فترة إجمالي التغييرات في الأصل للتغطية المتبقية المتعلقة بالخدمات التي تتوقع المجموعة أن تدفع مقابلها.

بالنسبة للعقود المقاسة بموجب منهجية تخصيص الأقساط، فإن تخصيص أقساط إعادة التأمين المدفوعة لكل فترة، هو مبلغ مدفوعات الأقساط المتوقعة لتلقي الخدمات في الفترة.

بالنسبة لمجموعة من عقود إعادة التأمين التي تغطي العقود الأساسية المثقلة بالأعباء، تخصص المجموعة عنصر استرداد الخسائر في الأصل للتغطية المتبقية، لتبيان استرداد الخسائر المحتسبة:

- عند احتساب العقود الأساسية المثقلة بالأعباء، إذا تم إبرام عقد إعادة التأمين الذي يغطي تلك العقود، قبل أو في نفس الوقت الذي يتم فيه احتساب هذه العقود؛

- بالنسبة للتغيرات في التدفقات النقدية للإستيفاء لمجموعة عقود إعادة التأمين المتعلقة بالخدمات المستقبلية الناتجة عن التغيرات في التدفقات النقدية للإستيفاء بالعقود الأساسية المثقلة بالأعباء.

عنصر استرداد الخسائر يحدد المبالغ التي يتم عرضها لاحقاً في الربح أو الخسارة كعكس لاستردادات الخسائر من عقود إعادة التأمين، ويتم استبعادها من تخصيص أقساط إعادة التأمين المدفوعة، ويتم تعديله ليعكس التغييرات في عنصر الخسارة في مجموعة العقود الأساسية المثقلة بالأعباء، ولكن لا يمكن أن يتجاوز الجزء من عنصر الخسارة في مجموعة العقود الأساسية المثقلة بالأعباء التي تتوقع المجموعة استردادها من عقود إعادة التأمين.

### إيرادات ومصروفات تمويل التأمين

تشمل إيرادات ومصروفات تمويل التأمين التغييرات في المبالغ الدفترية لمجموعات عقود التأمين وإعادة التأمين الناشئة عن آثار القيمة الزمنية للنقود، والمخاطر المالية والتغيرات فيها. ما لم يتم تخصيص أي من هذه التغييرات لمجموعات عقود المشاركة المباشرة لعنصر الخسارة، وإدراجها في مصروفات خدمة التأمين. وهي تشمل التغييرات في قياس مجموعات العقود الناجمة عن التغيرات في قيمة البنود الأساسية (باستثناء الإضافات والسحوبات).

بآلاف الدنانير البحرينية

وفيما يتعلق بعقود المخاطر على الحياة والمخدرات على الحياة، اختارت المجموعة فصل إيرادات أو مصروفات تمويل التأمين بين الربح أو الخسارة و الدخل الشامل الآخر. يتم تحديد المبلغ المتضمن في الربح أو الخسارة من خلال تخصيص منهجي لإجمالي إيرادات أو مصروفات تمويل التأمين المتوقعة على مدى فترة مجموعة العقود. يتم تحديد التخصيص المنهجي باستخدام المعدلات التالية:

- عقود مخاطر الحياة: معدلات الخصم المحددة عند الاحتساب المبدئي بمجموعة العقود؛

- عقود الادخار على الحياة: بالنسبة لإيرادات أو مصروفات تمويل التأمين الناشئة عن تقديرات التدفقات النقدية المستقبلية، معدل يخصص ما تبقى من إيرادات أو مصروفات التمويل المتوقعة المعدلة على مدى الفترة المتبقية لمجموعة العقود بمعدل ثابت) أي العائد الفعلي(؛ وبالنسبة لإيرادات أو مصروفات تمويل التأمين الناشئة من هامش الخدمة التعاقدِي، يتم تحديد معدلات الخصم عند الاحتسال المبدئي لمجموعة العقود.

المبالغ المعروضة في الدخل الشامل الآخر يتم مراكمتها في احتياطي تمويل التأمين. إذا قامت المجموعة بإلغاء احتساب العقد دون ميزات المشاركة المباشرة نتيجة للتحويل إلى طرف ثالث أو تعديل العقد، يتم إعادة تصنيف أي مبالغ متبقية من الدخل الشامل الآخر المتراكم للعقد، إلى الربح أو الخسارة كتعديل لإعادة التصنيف.

بالنسبة للعقود المشاركة وغير الحياة، تقوم المجموعة بعرض إيرادات أو مصروفات تمويل التأمين في الربح أو الخسارة.

### ٢. عقود الاستثمار

عقود الاستثمار تشمل العقود المرتبطة بالاستثمار التي لا تحول مخاطر تأمين جوهريّة)انظر ط.(وتقسّم هذه العقود إلى مكونين: التزام مالي)عقد استثمار( وعقد لخدمات إدارة الاستثمارات. الرسوم المتكررة مشروطة لتوفير خدمات إدارة

الاستثمارات، وتنسب إلى مكون عقد خدمات إدارة الاستثمارات. إذا تجاوز المبلغ المستلم من العميل القيمة العادلة لعقد الاستثمار الصادر، فإن الزيادة تنسب إلى مكون خدمات الاستثمار كرسوم مستلمة مقدماً. كما تفرض شركات المجموعة أيضاً رسوماً متكررة لخدمات إدارة الاستثمار على عدد من خطط الاستثمار الجماعي. الفوائد في الصناديق الموحدة التي تحتفظ بها أطراف ثلاثة غير ذات صلة يتم تصنيفها على أنها مطلوبات مالية.

### أ. المطلوبات المالية

تحتسب المجموعة التزاماً مالياً، يمثل التزامها التعاقدِي بتمرير العائد على الاستثمارات الأساسية، بعد خصم رسوم إدارة الاستثمار، عندما تصبح المجموعة طرفاً في الأحكام التعاقدية. تقوم المجموعة بإلغاء احتساب المطلوبات المالية عندما تنتهي المطلوبات المحددة في العقد، أو يتم الوفاء، بها أو إلغاؤها. يتم تعديل المبالغ المحصّلة والمدفوعة التي تنسب إلى مكون الأداة المالية مقابل الالتزام المالي.

تصنف المطلوبات المالية الناشئة عن عقود الاستثمار، وحصص الأطراف الثالثة في الأموال الموحدة عند الاحتساب المبدئي بالقيمة العادلة من خلال الربح أو الخسارة. ذلك لأن هذه المطلوبات وكذلك الأصول ذات الصلة تدار ويتم تقييم أداؤها على أساس القيمة العادلة. القيمة العادلة هي المبلغ المستحق الدفع عند الطلب لأنه يمكن لحاملي العقود إلغاء عقودهم في أي وقت بعد بدء العقد.

# التقارير المالية

إيضاحات حول البيانات المالية الموحدة للسنة المنتهية في (31 ديسمبر 2025)

بآلاف الدنانير البحرينية

## ٥. السياسات المحاسبية الجوهرية لأعمال التأمين (عمليات غير مستمرة) (يتبع)

### ب. عقود خدمات إدارة الاستثمارات

يتم احتساب الرسوم المتكررة واحتسابها كإيرادات على أساس يومي. الرسوم المدفوعة مقدماً غير القابلة للاسترداد تزيد من الحقوق المادية لخدمات إدارة الاستثمار المستقبلية، ويتم احتسابها كإيرادات خلال الفترة التي يتوقع أن يستمر فيها العميل في استلام خدمات إدارة الاستثمار.

يتم احتساب العمولات والرسوم المدفوعة للوسطاء لتأمين عملاء جدد عموماً كأصول، ما لم تتوقع المجموعة استرداد هذه التكاليف. يتم إطفاء تكاليف العقد على مدى الفترة المقدرة للعقود على أساس القسط الثابت، ويتم مراجعتها للتحقق من انخفاض القيمة بانتظام.

## ٦. أهم التقديرات المحاسبية و الأحكام في تطبيق السياسات المحاسبية

إن إعداد البيانات المالية الموحدة للمجموعة يتطلب من الإدارة اتخاذ قرارات حكمية وتقديرات وفرضيات قد تؤثر على تطبيق السياسات المحاسبية والمبالغ المدرجة للموجودات والمطلوبات، والإيرادات والمصروفات. النتائج الفعلية قد تختلف عن التقديرات كما أن التقديرات والفرضيات يتم مراجعتها بشكل مستمر. يتم احتساب التقديرات المراجعة في فترات لاحقة.

### أ. الأحكام

المعلومات المتعلقة بالاجتهادات والأحكام الهامة في تطبيق السياسات المحاسبية التي لها أهم الآثار على المبالغ المحتسبة في البيانات المالية الموحدة مبينة في الإيضاحات التالية:

١. انخفاض قيمة الأصول المالية: وضع معايير لتحديد ما إذا كانت مخاطر الائتمان على الأصول المالية قد زادت بصورة جوهرية منذ الاحتساب المبدئي، وتحديد منهجية دمج المعلومات التطلعية في قياس تكلفة الأصول واختيار النماذج المستخدمة لقياس تكلفة الأصول والموافقة عليها؛

٢. تصنيف الأصول المالية: تقييم نموذج الأعمال الذي يتم الاحتفاظ فيه بالأصول، وما إذا كانت الشروط التعاقدية للأصول هي دفعات من أصل الدين والفوائد على المبلغ الأصلي القائم؛

٣. الشركات الزميلة المحتسبة بطريقة حقوق الملكية: ما إذا كان للمجموعة تأثير جوهري على الشركة المستثمر فيها؛

٤. التوحيد: تحديد ما إذا كانت المجموعة تسيطر على الشركة المستثمر فيها؛

### ب. الفرضيات وعدم اليقين في التقديرات

المعلومات حول الفرضيات الرئيسية المتعلقة والمصادر الرئيسية الأخرى لعدم يقينية التقديرات كما في ٣١ ديسمبر ٢٠٢٥، والتي تنطوي على مخاطر جوهرية بالتسبب في تعديلات جوهرية على مبالغ القيمة الدفترية للموجودات والمطلوبات خلال السنة المالية التالية موضحة أدناه:

١. تصنيف أدوات الدين الاستثمارية: تقييم نموذج العمل الذي يتم الاحتفاظ فيه بالأصل (إيضاح ٤ (i) (ب)).
٢. قياس القيمة العادلة للأدوات المالية والعقارات الاستثمارية ذات المدخلات الجوهرية غير القابلة للرصد (إيضاح ٤ (i) وإيضاح (٢٧)؛
٣. انخفاض قيمة الأصول المالية: تحديد المدخلات في نموذج قياس الخسائر الائتمانية المتوقعة، بما في ذلك الفرضيات الرئيسية المستخدمة في تقدير التدفقات النقدية القابلة للاسترداد، ودمج المعلومات التطلعية (إيضاح ٤ (i)؛(ج)؛(٨) و (٢٢)).

## ٧. النقد وما في حكمه

النقد و ما في حكمه	31 ديسمبر 2025	31 ديسمبر 2024
النقد والحسابات البنكية	1,139	5,095
ودائع ثابتة ذات فترات استحقاق لثلاثة أشهر أو أقل	10,179	6,692
سندات خزينة ذات فترات استحقاق لثلاثة أشهر أو أقل	8,887	5,876
<b>النقد وما في حكمه كما في بيان التدفقات النقدية الموحد</b>	<b>20,205</b>	<b>17,663</b>
مخصص الانخفاض في القيمة	(37)	(38)
معاد تصنيفها لموجودات محتفظ بها لغرض البيع إضاح (31)	-	(17,128)
<b>النقد وما في حكمه كما في بيان المركز المالي الموحد</b>	<b>20,168</b>	<b>497</b>

\* يشمل ذلك مبلغ لا شيء ألف دينار بحريني غير متوفر للعمليات اليومية: (٢٠٢٤: ١٢٨ ألف دينار بحريني) المعلومات حول تعرض المجموعة لمخاطر معدلات الفائدة ومخاطر الائتمان موضحة في إيضاح ٢٣.

# التقارير المالية

إيضاحات حول البيانات المالية الموحدة للسنة المنتهية في (31 ديسمبر 2025)

## ٨. استثمارات مالية

بآلاف الدنانير البحرينية

استثمارات مالية	31 ديسمبر 2025	31 ديسمبر 2024
أوراق مالية بالقيمة العادلة من خلال الربح أو الخسارة (أ)	4,715	9,469
أوراق مالية بالقيمة العادلة من خلال الدخل الشامل الآخر (ب)	8,754	23,311
سندات دين بالتكلفة المطفأة (ج)	11,727	16,194
إيداعات لدى البنوك بفترات استحقاق أكثر من 3 أشهر (د)	28,577	12,107
	<b>53,773</b>	<b>61,081</b>
<b>معاد تصنيفها كموجودات محتفظ بها لغرض البيع إيضاح (31)</b>	-	(48,192)
	53,773	12,889
أ. أوراق مالية بالقيمة العادلة من خلال الربح أو الخسارة		
أوراق مالية مدرجة:		
- أسهم حقوق ملكية	-	118
- سندات حكومية	-	694
- سندات الشركات	-	3,271
- صناديق استثمارية مدارة	-	3,374
صناديق استثمارية غير مدرجة	4,715	2,012
	<b>4,715</b>	<b>9,469</b>
الحركة خلال السنة		
الرصيد الإفتتاحي	9,469	9,480
شراء	4,142	328
استبعاد استثمارات تخص العمليات غير المستمرة	(9,211)	-
بيع	(213)	(605)
الحركة في القيمة العادلة	528	266
	<b>4,715</b>	<b>9,469</b>

ب. أوراق مالية بالقيمة العادلة من خلال الدخل الشامل الآخر

قامت المجموعة بتصنيف استثمارات الأسهم التالية بالقيمة العادلة من خلال الدخل الشامل الآخر لأنها تنوي الاحتفاظ بها على المدى الطويل.

أوراق مالية بالقيمة العادلة من خلال الدخل الشامل الآخر	31 ديسمبر 2025	31 ديسمبر 2024
أسهم حقوق ملكية مدرجة	7,384	22,680
أسهم حقوق ملكية غير مدرجة*	1,370	631
	<b>8,754</b>	<b>23,311</b>
الحركة خلال السنة		
الرصيد الإفتتاحي	23,311	21,405
شراء	188	3,006
استبعاد استثمارات تخص العمليات غير المستمرة	(10,792)	-
معاد تصنيفه من استثمار محتسب بطريقة حقوق الملكية	3,744	-
بيع	(223)	(1,883)
الحركة في القيمة العادلة	(7,474)	783
	<b>8,754</b>	<b>23,311</b>

قامت المجموعة ببيع أدوات حقوق ملكية بالقيمة العادلة من خلال الدخل الشامل الآخر بما يتماشى مع استراتيجية استثمار المجموعة بلغت إيرادات توزيعات الأرباح المسجلة من الاستثمارات المقاسة بالقيمة العادلة من خلال الدخل الشامل الآخر مبلغ ٣٨٥ ألف دينار بحريني (٢٠٢٤ : ٧٠٨ ألف دينار بحريني)

\* تشمل هذه استثماراً في شركة المتحدة للتأمين ش.م.ب (م) المصنفة سابقاً كاستثمار محتسب بطريقة حقوق الملكية (أنظر إيضاح ٩).

# التقارير المالية

إيضاحات حول البيانات المالية الموحدة  
للسنة المنتهية في (31 ديسمبر 2025)

بآلاف الدنانير البحرينية

## ٨. استثمارات مالية (يتبع)

د. إيداعات لدى البنوك	31 ديسمبر 2025	31 ديسمبر 2024
إيداعات لدى البنوك بفترة استحقاق أكثر من 3 أشهر	28,777	12,160
مخصص الخسائر الائتمانية المتوقعة	(200)	(53)
	<b>28,577</b>	<b>12,107</b>

## هـ. استثمارات حملة الوثائق

قامت المجموعة بتحديد الإستثمارات الخاصة بحملة الوثائق، وهذه الإستثمارات تمثل التمويل للإحتياطي الإكتواري للتأمين على الحياة. وقد إتخذت المجموعة هذه الخطوة كطريقة إحترازية لحماية حملة الوثائق. ويتم التعامل مع الفوائض من الإستثمارات على الإحتياطي الإكتواري للتأمين على الحياة، إن وجدت، وفقاً لرؤية المجموعة. يتم تضمين القيمة الدفترية للموجودات المالية لحملة الوثائق (بما فيها الموجودات المالية لبرنامج تقاعد الموظفين) كما في تاريخ بيان المركز المالي ضمن حساب "الموجودات المالية"، وهي كما يلي:

استثمارات حملة الوثائق	31 ديسمبر 2025	31 ديسمبر 2024
ما في حكم النقد	-	60
إيداعات لدى البنوك	-	912
إستثمارات مالية	-	2,271
	<b>-</b>	<b>3,243</b>

الإيضاحات رقم ٢٣، ٢٤، ٢٥، و٢٧ على التوالي، تشمل معلومات حول تعرض المجموعة لمخاطر الائتمان والسوق، وبيان الاستحقاق، والتمركز الجغرافي، وقياس القيمة العادلة.

استثمارات بالقيمة العادلة من خلال الدخل الشامل الآخر حسب القطاع	31 ديسمبر 2025	31 ديسمبر 2024
خدمات الاتصالات	2	2,527
السلع الاستهلاكية الغير أساسية	759	1,901
السلع الاستهلاكية الأساسية	-	38
السلع الاستهلاكية الدورية	-	40
السلع الاستهلاكية غير الدورية	-	143
الطاقة	-	1,019
القطاع المالي	7,927	13,810
قطاع الصناعات	66	1,899
تكنولوجيا المعلومات	-	427
المواد	-	826
العقارات	-	380
الخدمات	-	302
	<b>8,754</b>	<b>23,311</b>
ج. أدوات دين بالتكلفة المطفأة		
سندات دين حكومية	11,690	7,863
سندات دين شركات	37	8,334
	<b>11,727</b>	<b>16,197</b>
مخصص الخسائر الائتمانية المتوقعة	-	(3)
	11,727	16,194
الحركة خلال السنة		
الرصيد الإفتتاحي	16,194	19,361
شراء	17,397	2,895
استبعاد استثمارات تخص العمليات غير المستمرة	(15,021)	-
الأوراق المالية المستحقة	(6,860)	(6,136)
تراكم الخصم	17	67
عكس المخصص	-	7
	<b>11,727</b>	<b>16,194</b>

# التقارير المالية

إيضاحات حول البيانات المالية الموحدة للسنة المنتهية في (31 ديسمبر 2025)

## ٩. الإستثمارات المحتسبة بطريقة حقوق الملكية

### أ. الحصص في الشركات الزميلة

تفاصيل حصص المجموعة في الشركات الزميلة كما في تاريخ بيان المركز المالي هي كالآتي:

الاسم	مكان العمل / البلد	نسبة الملكية		طبيعة العلاقة	الأنشطة الرئيسية
		2024	2025		
بيت التمويل الوطني ش.م.ب (مقفلة)	مملكة البحرين	34.93%	34.93%	شركة زميلة	تداول أعمال تمويل الأفراد وتمويل السيارات
مستشفى الكندي التخصصي ذ.م.م.	مملكة البحرين	27.00%	27.00%	شركة زميلة	يعمل في مجال تقديم الخدمات الطبية الخاصة
هلت 360 للخدمات المساندة ذ.م.م	مملكة البحرين	22.22%	22.22%	شركة زميلة	معالجة مطالبات التأمين كإداري طرف ثالث

### ب. الشركة الزميلة السابقة

الاسم	مكان العمل / البلد	نسبة الملكية		طبيعة العلاقة	الأنشطة الرئيسية
		2024	2025		
الشركة المتحدة للتأمين ش.م.ب (مقفلة)	مملكة البحرين	20.00%	10.00%	شركة زميلة	توفر بشكل رئيسي التغطية التأمينية للسيارات

كما في ٣١ ديسمبر ٢٠٢٤، كانت الشركة المتحدة للتأمين ش.م.ب (م) شركة زميلة للمجموعة، والتي توفر التغطية التأمينية الأولية للسيارات. بعد بيع شركة البحرين الوطنية للتأمين ش.م.ب (م) بتاريخ ١٦ أبريل ٢٠٢٥ لمجموعة سوليدرتي (انظر إيضاح ٣٢)، انخفضت نسبة ملكية المجموعة في الشركة المتحدة للتأمين ش.م.ب (م) من ٢٠٪ كما في ٣١ ديسمبر ٢٠٢٤ إلى ١٠٪ كما في ١٦ أبريل ٢٠٢٥. ونتيجة لذلك، تم إعادة تقييم الاستثمار في الشركة المتحدة للتأمين ش.م.ب (م) لوجود "تأثير جوهري" تماشياً مع السياسات المحاسبية للمجموعة. وخُصت الإدارة إلى أن "التأثير الجوهري" قد توقف، نظراً لتخفيض تمثيل المجموعة في مجلس إدارة الشركة المتحدة للتأمين ش.م.ب (م) من عضوين إلى عضو واحد، وانخفضت الأسهم المخفضة بشكل جوهري إلى ١٠٪. لذلك، تم إعادة تصنيف الاستثمار كاستثمار مالي بالقيمة العادلة من خلال الدخل الشامل الآخر، وذلك اعتباراً من ١٦ أبريل ٢٠٢٥.

بالآلاف الدنانير البحرينية

بناءً على ما ورد أعلاه، ووفقاً للمعايير المحاسبية ذات الصلة، تم تحقيق ربح من إلغاء احتساب الإستثمار المحتسب بطريقة حقوق الملكية يبلغ ٢,٠٤٤ ألف دينار بحريني، وهو ما يمثل الفرق بين القيمة الدفترية البالغة ١,٧٠٠ ألف دينار بحريني والقيمة العادلة البالغة ٣,٧٤٤ ألف دينار بحريني كما في ١٦ أبريل ٢٠٢٥. تم إعادة تدوير احتياطي آخر بمبلغ ٢٢ ألف دينار بحريني من احتياطي القيمة العادلة للاستثمار إلى الأرباح المستبقة في بيان التغيرات في حقوق الملكية الموحد.

### ج. الحركة في حساب الاستثمارات المحتسبة بطريقة حقوق الملكية وكانت كما يلي:

2025	بيت التمويل الوطني	مستشفى الكندي التخصصي	هلت 360 للخدمات المساندة	الشركة المتحدة للتأمين	المجموع
الرصيد الافتتاحي	6,262	2,230	253	3,684	12,429
الحصة من الربح (العمليات المستمرة)	491	113	36	205	845
أرباح أسهم معلنة (العمليات المستمرة)	(262)	(58)	(33)	(350)	(703)
حصة المجموعة من الدخل الشامل الآخر	-	-	-	6	6
الحصة من الربح (العمليات غير المستمرة)	-	-	-	205	205
أرباح أسهم معلنة (العمليات غير المستمرة)	-	-	-	(350)	(350)
استبعاد العمليات غير المستمرة (إيضاح 31)	-	-	-	(1,700)	(1,700)
معاد تصنيفها لاستثمارات مالية بالقيمة العادلة من خلال الدخل الشامل الآخر	-	-	-	(1,700)	(1,700)
	<b>6,491</b>	<b>2,285</b>	<b>256</b>	<b>-</b>	<b>9,032</b>

2024	بيت التمويل الوطني	مستشفى الكندي التخصصي	هلت 360 للخدمات المساندة	الشركة المتحدة للتأمين	المجموع
الرصيد الافتتاحي	5,939	2,153	241	3,237	11,570
الحصة من الأرباح	323	131	38	1,246	1,738
أرباح أسهم مستلمة	-	(54)	(26)	(800)	(880)
حصة المجموعة من الدخل الشامل الآخر	-	-	-	1	1
معاد تصنيفها لموجودات محفظ بها لغرض البيع (إيضاح 31)	-	-	-	(1,842)	(1,842)
	<b>6,262</b>	<b>2,230</b>	<b>253</b>	<b>1,842</b>	<b>10,587</b>

# التقارير المالية

إيضاحات حول البيانات المالية الموحدة للسنة المنتهية في (31 ديسمبر 2025)

## ٩. الإستثمارات المحتسبة بطريقة حقوق الملكية (يتبع)

د. أحدث معلومات مالية للشركات الزميلة الجوهرية هي كما يلي:

2025		بيت التمويل الوطني	مستشفى الكندي
مجموع الموجودات		46,465	10,817
مجموع المطلوبات		27,882	2,576
صافي الموجودات		18,583	8,241
<b>حصة المجموعة في صافي الموجودات</b>		<b>6,491</b>	<b>2,285</b>
الإيرادات		3,716	8,899
الربح		1,451	421
مجموع الدخل الشامل		1,451	421
<b>حصة المجموعة في مجموع الدخل الشامل</b>		<b>491</b>	<b>113</b>

2024		بيت التمويل الوطني	مستشفى الكندي
مجموع الموجودات		46,957	11,053
مجموع المطلوبات		29,030	3,017
صافي الموجودات		17,927	8,036
<b>حصة المجموعة في صافي الموجودات</b>		<b>6,262</b>	<b>2,230</b>
الإيرادات		3,212	8,973
الربح		988	484
مجموع الدخل الشامل		988	484
<b>حصة المجموعة في مجموع الدخل الشامل</b>		<b>323</b>	<b>131</b>

## ٥. تواريخ تقارير المعلومات للشركات الزميلة

بالنسبة للشركات المستثمر فيها المحسّنة بطريقة حقوق الملكية كما في ٣١ ديسمبر ٢٠٢٥، يتم الحصول على المعلومات من المعلومات المالية للسنة المنتهية في ٣١ ديسمبر ٢٠٢٥ و ٢٠٢٤.

## ١٠. استثمارات في الشركات التابعة

الجدول التالي يوضح الشركات التابعة للمجموعة كما في ٣١ ديسمبر. فيما عدا ما هو المشار إليه، فإن جميع أسهم الشركات التابعة الموضحة أدناه تدرج تحت فئة واحدة، تملكها المجموعة بصورة مباشرة، وتتساوى حصة الملكية المحتفظ بها مع حقوق التصويت. بلد التأسيس أو التسجيل هو أيضا مكان العمل الرئيسي للشركات التابعة.

اسم الشركة التابعة	مكان العمل / بلد التأسيس	تاريخ التأسيس	نسبة الملكية التي تحتفظ بها المجموعة		الأنشطة الرئيسية
			2025	2024	
البحرين الوطنية للتأمين ش.م.ب (مقفلة) *	مملكة البحرين	30 ديسمبر 1998	-	100%	مزاولة أنواع مختلفة من أعمال التأمين العام
البحرين الوطنية للتأمين على الحياة ش.م.ب (مقفلة) *	مملكة البحرين	4 أكتوبر 2000	-	100%	مزاولة أعمال التأمين على الحياة، والتأمين الطبي وخطط التقاعد والإدخار
آي أسست الشرق الأوسط ذ.م.م	مملكة البحرين	14 يناير 2010	100%	100%	تزاول أعمال تصليح حطام السيارات، والمساعدة على الطريق وخدمات السيارات

\* بتاريخ ١١ أغسطس ٢٠٢٤، أعلنت المجموعة عن قرار مجلس إدارتها بقبول عرض ملزم استلمته لبيع ١٠٪ من شركتها التابعتين المملوكتين بالكامل، شركة البحرين الوطنية للتأمين ش.م.ب. (مقفلة) وشركة البحرين الوطنية للتأمين على الحياة ش.م.ب. (مقفلة) (الشركات التابعة) "بسعر شراء إجمالي قدره ٧٥ مليون دينار بحريني" (الصفحة) "رهناً بموافقة المساهمين. وافق المساهمون على الصفقة في ٣ أكتوبر ٢٠٢٤. انظر إيضاح رقم ٣١ "مجموعة إستبعاد محتفظ بها لغرض البيع."

# التقارير المالية

إيضاحات حول البيانات المالية الموحدة للسنة المنتهية في (31 ديسمبر 2025)

بآلاف الدنانير البحرينية

إيضاحات حول البيانات المالية الموحدة للسنة المنتهية في (31 ديسمبر 2025)

بآلاف الدنانير البحرينية

## ١١. عقارات استثمارية

2025	منطقة القابضة في منطقة السيف	برج شركة البحرين الوطنية القابضة في منطقة سند	مبنى شركة البحرين الوطنية القابضة في منطقة سند	المجموع
التكلفة،				
في 1 يناير	2,927	1,933	4,860	
إضافات	-	39	39	
استبعاد	-	(2,366)	(2,366)	
محول من عقارات ومعدات	1,656	394	2,050	
<b>كما في 31 ديسمبر</b>	<b>4,583</b>	<b>-</b>	<b>4,583</b>	
الإستهلاك المتراكم،				
في 1 يناير	2,032	875	2,907	
استهلاك السنة	127	52	179	
استبعاد	-	(1,105)	(1,105)	
محول من عقارات ومعدات	1,157	178	1,335	
<b>كما في 31 ديسمبر</b>	<b>3,316</b>	<b>-</b>	<b>3,316</b>	
<b>صافي القيمة الدفترية في 31 ديسمبر</b>	<b>1,267</b>	<b>-</b>	<b>1,267</b>	
<b>مجموع القيمة العادلة في 31 ديسمبر *</b>	<b>4,110</b>	<b>-</b>	<b>4,110</b>	
2024	منطقة القابضة في منطقة السيف	برج شركة البحرين الوطنية القابضة في منطقة سند	مبنى شركة البحرين الوطنية القابضة في منطقة سند	المجموع
التكلفة،				
في 1 يناير	2,927	1,929	4,856	
إضافات	-	4	4	
<b>كما في 31 ديسمبر</b>	<b>2,927</b>	<b>1,933</b>	<b>4,860</b>	
الإستهلاك المتراكم،				
في 1 يناير	1,940	824	2,764	
استهلاك السنة	92	51	143	
<b>كما في 31 ديسمبر</b>	<b>2,032</b>	<b>875</b>	<b>2,907</b>	
<b>صافي القيمة الدفترية في 31 ديسمبر</b>	<b>895</b>	<b>1,058</b>	<b>1,953</b>	
<b>مجموع القيمة العادلة في 31 ديسمبر *</b>	<b>2,015</b>	<b>1,860</b>	<b>3,875</b>	

\* تم تحديد القيمة العادلة من قبل مثنين خارجيين مستقلين، والذي يمتلكون مؤهلات مهنية معترف بها مناسبة، ولهم خبرة حديثة في موقع وفئة العقارات تحت التقييم. تم إعداد منهجية التقييم على أساس السوق، حسب تعريف معايير التقييم المهنية للمعهد الملكي للمساكين القانونيين (يوليو ٢٠١٧). تم تطبيق طريقة رسمة الدخل عند اعتبار القيمة السوقية للعقارات.

## ١٢. عقارات ومعدات

2025	حق استخدام الأصول	الأراضي والمباني	آلات	الأثاث والمعدات	المجموع
التكلفة،					
في 1 يناير	257	4,607	799	1,994	7,657
إضافات - العمليات المستمرة	-	43	2	12	57
إضافات - العمليات الغير مستمرة	-	-	-	1	1
استبعاد - العمليات مستمرة	-	-	-	(33)	(33)
عقارات ومعدات تتعلق بالشركات التابعة المستبعدة	(257)	(511)	-	(1,106)	(1,874)
المعاد تصنيفها للاستثمارات العقارية	-	(1,797)	(253)	-	(2,050)
<b>كما في 31 ديسمبر</b>	<b>-</b>	<b>2,342</b>	<b>548</b>	<b>868</b>	<b>3,758</b>
الإستهلاك المتراكم،					
في 1 يناير	200	2,374	763	1,869	5,206
استهلاك	25	86	7	47	165
انخفاض قيمة	-	87	-	-	87
استبعاد - العمليات المستمرة	-	-	-	(32)	(32)
عقارات ومعدات تتعلق بالشركات التابعة المستبعدة	(225)	-	-	(1,050)	(1,275)
المعاد تصنيفها للاستثمارات العقارية	-	(1,088)	(247)	-	(1,335)
<b>كما في 31 ديسمبر</b>	<b>-</b>	<b>1,459</b>	<b>523</b>	<b>834</b>	<b>2,816</b>
<b>صافي القيمة الدفترية كما في 31 ديسمبر</b>	<b>-</b>	<b>883</b>	<b>25</b>	<b>34</b>	<b>942</b>
2024	حق استخدام الأصول	الأراضي والمباني	آلات	الأثاث والمعدات	المجموع
التكلفة،					
في 1 يناير	685	4,865	789	1,976	8,315
إضافات	25	-	10	33	68
استبعادات	(453)	(258)	-	(15)	(726)
<b>كما في 31 ديسمبر</b>	<b>257</b>	<b>4,607</b>	<b>799</b>	<b>1,994</b>	<b>7,657</b>
الإستهلاك المتراكم،					
في 1 يناير	329	2,504	758	1,813	5,404
استهلاك	35	128	5	66	234
استبعادات	(164)	(258)	-	(10)	(432)
كما في 31 ديسمبر	200	2,374	763	1,869	5,206
صافي القيمة الدفترية كما في 31 ديسمبر	57	2,233	36	125	2,451
مصنفة لموجودات محتفظ بها لغرض البيع (إيضاح 31)	(57)	(511)	-	(70)	(638)
<b>كما في 31 ديسمبر</b>	<b>-</b>	<b>1,722</b>	<b>36</b>	<b>55</b>	<b>1,813</b>

# التقارير المالية

إيضاحات حول البيانات المالية الموحدة للسنة المنتهية في (31 ديسمبر 2025)

## ١٣. موجودات أخرى

موجودات أخرى	2025	2024
إيرادات مستحقة	1,081	1,377
الأصول غير الملموسة	15	264
الودائع القانونية	-	147
الودائع القابلة للاسترداد	2	51
المستحقات من وسطاء الاستثمار	17	174
مستحقات الإيجار	84	85
مخصص انخفاض قيمة مستحقات الإيجار	(59)	(74)
مصرفوات مدفوعة مقدماً وسلفيات	32	81
ضريبة القيمة المضافة قابلة للاسترداد متنوعة	1	180
مخصص انخفاض قيمة الأصول الأخرى	21	877
	-	(158)
	1,194	3,004
	-	(2,712)
	1,194	292

معاد تصنيفها لموجودات محتفظ بها لغرض البيع (إيضاح 31)

## ١٤. الالتزامات الأخرى

الالتزامات الأخرى	2025	2024
مخصصات منافع الموظفين	3,343	746
مخصصات نهاية الخدمة للموظفين	76	227
التزامات الإيجار	-	62
ضريبة القيمة المضافة المستحقة الدفع	-	271
صندوق رعاية المطالبات الطبية	-	160
رسوم على حوادث الاصطدام والهروب	-	134
أخرى	1,310	1,406
	4,729	3,006
	-	(2,065)
	4,729	941

مصنفة لمطلوبات متعلقة مباشرة بالموجودات المحتفظ بها لغرض البيع (إيضاح 31)

## ١٥. تكلفة مزاييا التقاعد

كما في ٣١ ديسمبر ٢٠٢٥، يعمل لدى المجموعة ١٣ موظفاً بحرينياً (١٥٥ بحرينياً) و ٥ موظفاً أجنبياً (١٣٣ أجنبياً).

توفر الهيئة العامة للتأمين الاجتماعي غطاءً تأمينياً للموظفين البحرينيين وذلك نظير اشتراك شهري يتحمله كل من أصحاب الأعمال والموظفين ويحتسب على أساس نسبة مئوية ثابتة من الراتب. وقد بلغت مساهمة المجموعة بالنسبة للموظفين البحرينيين خلال سنة ٢٠٢٥ مبلغ ٢٠١ ألف دينار بحريني (٢٠٢٤: ٣٨٢ ألف دينار بحريني) وهي تغطي إمتيازات أخرى إضافة إلى مستحقات التقاعد.

وإلى جانب ذلك، تقدم المجموعة لموظفيها البحرينيين برنامجاً إختيارياً محدد المساهمة ويتم تحديده بالإشتراكات السنوية المدفوعة من قبل المجموعة والموظفين، بالإضافة إلى عوائد الإستثمار من الإشتراكات. وقد بلغت مساهمة المجموعة خلال سنة ٢٠٢٥ مبلغ ٣٣٣ ألف دينار بحريني (٢٠٢٤: ٨٤ ألف دينار بحريني). تقوم شركة البحرين الوطنية للتأمين على الحياة ش.م.ب (م) بإدارة البرنامج.

بلغت المطلوبات لنظام التقاعد كما في ٣١ ديسمبر ٢٠٢٥ مبلغ لا شيء ألف دينار بحريني (٢٠٢٤: ٩٥٠ ألف دينار بحريني) وقد تم إضافتها مع مطلوبات عقود الاستثمار (إيضاح ٣١) يتم تمويل المطلوبات من إشتراكات نظام التقاعد. وتستثمر الاشتراكات المستلمة كجزء من إستثمارات حملة الوثائق (إيضاح ٨ د).

كما يستحق الموظفون الأجانب الذين يعملون بعقود عمل محددة المدة مكافأة نهاية الخدمة وفقاً لنصوص قانون العمل البحريني للقطاع الأهلي لسنة ٢٠١٢) المعدل (، وتحتسب على أساس مدة الخدمة والراتب الأخير. ويرصد مخصص للإلتزام غير الممول على إفتراض أن جميع الموظفين قد تركوا العمل بتاريخ بيان المركز المالي.

وفقاً للتغييرات في نظام مكافآت نهاية الخدمة للموظفين للموظفين الأجانب التي أدخلتها هيئة التأمين الاجتماعي اعتباراً من ١ مارس ٢٠٢٤، يتعين على جميع أصحاب العمل المقيمين في البحرين تقديم مساهمات شهرية فيما يتعلق بتعويضات الموظفين الأجانب إلى الهيئة العامة للتأمين الاجتماعي، والتي ستكون مسؤولة عن تسوية تعويضات نهاية الخدمة للموظفين الأجانب وقت انتهاء الخدمة. أي التزامات تعويضات قبل ١ مارس ٢٠٢٤ بانتظار تحويلها إلى الهيئة العامة للتأمين الاجتماعي في الفترات اللاحقة، تظل من ضمن التزامات المجموعة.

الحركة في مخصص مكافأة نهاية الخدمة	2025	2024
الرصيد في 1 يناير	227	218
صافي المخصص خلال السنة	25	52
مبالغ مدفوعة	(82)	(30)
مزاييا تقاعد تتعلق بالشركات التابعة التي تم استبعادها	(83)	-
المحول للهيئة العامة للتأمين الاجتماعي خلال السنة	(11)	(13)
<b>الرصيد في 31 ديسمبر</b>	<b>76</b>	<b>227</b>

# التقارير المالية

إيضاحات حول البيانات المالية الموحدة للسنة المنتهية في (31 ديسمبر 2025)

بآلاف الدنانير البحرينية

## ١٦. رأس المال

رأس المال	عدد الأسهم 2025	المبلغ 2025	عدد الأسهم 2024	المبلغ 2024
أ. المصرح به، أسهم بقيمة 100 فلس للسهم	200,000,000	20,000	200,000,000	20,000
ب. الصادر والمدفوع بالكامل	119,175,000	11,918	119,175,000	11,918

## ج. أسهم الخزينة

يسمح النظام الأساسي للشركة بشراء أسهمها الصادرة بحد أقصى (١٠٪) أو أي حد آخر وفقاً لأحكام القانون (والإحتفاظ بها كأسهم خزينة).

أسهم الخزينة	2025	2024
الرصيد في 1 يناير	599,250	300
مشتريات أسهم الخزينة خلال السنة	802,319	407
<b>الرصيد في 31 ديسمبر</b>	<b>1,401,569</b>	<b>707</b>

## د. الأداء لكل سهم بقيمة ١٠٠ فلس (باستثناء أسهم الخزينة)

الأداء لكل سهم بقيمة 100 فلس (باستثناء أسهم الخزينة)	2025	2024
العائد الأساسي والمخفض على السهم - بالفلس	232.3	43.4
أرباح نقدية مقترحة توزيعها - بالفلس	35.0	35.0
أرباح نقدية مرحلية مدفوعة - بالفلس	50.0	-
صافي القيمة لكل سهم - بالفلس	690.7	605.1
سعر السهم في بورصة البحرين في 31 ديسمبر - بالفلس	531.0	505.0
إجمالي القيمة السوقية في 31 ديسمبر - بآلاف الدنانير البحرينية	62,537.7	59,880.8
مضاعف سعر/ العائد على السهم في 31 ديسمبر	2.3	11.6

## د. العائد على السهم

يتم احتساب العائد على السهم بقسمة صافي ربح السنة العائد لمساهمي الشركة الأم البالغ ٢٧,٤٥٨ ألف دينار بحريني (٢٠٢٤ : ٥,١٦٤ ألف دينار بحريني) على الأسهم الإعتيادية البالغة ١١٨,٢١٤,٨٦٥ سهم (٢٠٢٤ : ٩٥٠,٩٤٤ سهم) لعائد الربح العادي، كونها متوسط عدد الأسهم الصادرة والمدفوعة خلال السنة.

## و. المساهمين الرئيسيين

أسماء وجنسيات المساهمين الرئيسيين الذين يمتلكون نسبة 5% أو أكثر من الأسهم القائمة للشركة :

أسماء وجنسيات المساهمين الرئيسيين الذين	الجنسية	عدد الأسهم	نسبة الملكية
عبد الحميد زينل محمد زينل	البحرين	8,604,450	7.22%
الشركة الوطنية للتأمين	العراق	7,808,734	6.55%

## ز. علاوة الإصدار

تم خلال سنة 2005 إصدار 20,000,000 سهم بقيمة 300 فلس لكل سهم (علاوة السهم 200 فلس).

## ح. معلومات إضافية عن توزيع الأسهم

1. تدرج جميع أسهم الشركة تحت فئة واحدة، وجميع المساهمين متساوون في حقوق التصويت.
2. جدول توزيع الأسهم حسب عدد المساهمين والنسبة المئوية للفئات التالية :

الفئة	المساهمين	عدد الأسهم	% من مجموع عدد الأسهم الصادرة
أقل من 50,000	553	6,252,171	5.25%
50,000 إلى 500,000	148	23,989,079	20.13%
500,001 إلى 5,000,000	44	72,520,566	60.85%
المشروع أكثر من 5,000,000	2	16,413,184	13.77%
	747	119,175,000	100.00%

# التقارير المالية

إيضاحات حول البيانات المالية الموحدة للسنة المنتهية في (31 ديسمبر 2025)

## ١٧. الإحتياطيات

### أ. الإحتياطي القانوني

يتطلب قانون الشركات التجارية والذي تنطبق أحكامه على الشركة الأم، أن يتم تخصيص نسبة ١٠٪ من صافي الأرباح السنوية وترحيلها إلى الإحتياطي القانوني حتى يبلغ ذلك الإحتياطي نسبة ٥٠٪ من رأس المال المدفوع. كما يتطلب قانون الشركات التجارية، والذي تنطبق أحكامه على المجموعة، أن يتم استقطاع ١٠٪ من صافي الأرباح السنوية حتى يبلغ الإحتياطي نسبة ٥٠٪ من رأس المال المدفوع. تلتزم كل شركة في المجموعة بهذه المتطلبات بصورة منفردة.

### ب. الإحتياطيات العامة

يتم عمل التخصيصات لهذه الإحتياطيات من الأرباح المستبقاة، كما أنها متاحة للتوزيع.

### ج. إحتياطي القيمة العادلة

يشتمل احتياطي القيمة العادلة على صافي التغير المتراكم في القيمة العادلة للأوراق المالية المقاسة بالقيمة العادلة من خلال الدخل الشامل الآخر. ويتم تحويل الأرباح أو الخسائر المحتسبة سابقاً مباشرة في إحتياطي القيمة العادلة للاستثمارات في حالة إلغاء الاحتساب، إلى بيان الأرباح المستبقاة.

## ١٨. التخصيصات المقترحة ومكافأة أعضاء مجلس الإدارة

التخصيصات المقترحة ومكافأة أعضاء مجلس الإدارة	2025	2024
ربح السنة كما في بيان الربح أو الخسارة الموحد	27,458	5,362
صافي ربح السنة العائد لحصّة غير مسيطرة	-	(198)
صافي ربح السنة العائد لمساهمي الشركة الأم	27,458	5,164
<b>التخصيصات المقترحة:</b>		
أرباح أسهم للمساهمين	10,024	4,171
أرباح مستبقاة	17,434	993
	27,458	5,164

يتم إحتساب العائد على السهم بقسمة صافي ربح السنة العائد لمساهمي الشركة الأم البالغ ٢٧,٤٥٨ ألف دينار بحرينى (٥,١٦٤: ٢٠٢٤ ألف دينار بحرينى) على الأسهم الإعتيادية البالغة ١١٨,٢١٤,٨٦٥ سهم (١١٨,٩٥٠,٩٤٤ سهم)، لعائد الربح العادي، كونها متوسط عدد الأسهم الصادرة والمدفوعة خلال السنة.

عائد الربح المخفض لم يعرض بشكل مستقل لأن المجموعة لا يوجد لديها أية أسهم إعتيادية محتملة الإخفاض قيد الإصدار .

بآلاف الدنانير البحرينية

في اجتماع الجمعية العمومية السنوي المنعقد في ٢٣ مارس ٢٠٢٥، وافق مساهمو الشركة على اقتراح مجلس الإدارة بدفع أرباح نقدية قدرها ٣٥ فلس لكل سهم، بإجمالي ٤,١٥٠ ألف دينار بحريني للسنة المالية المنتهية في ٣١ ديسمبر ٢٠٢٤: ٢٠٢٤ (٣٥ لكل سهم، بإجمالي ٤,١٧١ ألف دينار بحريني).

يقترح مجلس الإدارة توزيع أرباح نقدية بـ ٨٥ فلس لكل سهم (٢٠٢٤: ٣٥ فلس لكل سهم) بما في ذلك أرباح أسهم مرحلية بـ ٥٠ فلس لكل سهم (٢٠٢٤: لا شيء). تم اعتماد أرباح الأسهم المرحلية من قبل مجلس الإدارة وتم دفعها بتاريخ ٣١ أغسطس ٢٠٢٥ بدون أسهم الخزينة.

## ١٩. إيراد التأمين

الجدول التالية تعرض تحليلاً لإيراد التأمين المحتسب خلال السنة.

2025	التأمين على الحياة	غير الحياة	المجموع
<b>عقود غير مقاسة بموجب منهجية تخصيص الأقساط</b>			
مبالغ متعلقة بالتغيرات في المطلوبات للتغطية المتبقية	20	-	20
- هامش الخدمة التعاقدية المحتسب للخدمات المقدمة	1	-	1
- التغير في تعديل المخاطر للمخاطر غير المالية للمخاطر المنتهية	28	-	28
- المطالبات المتكبدة المتوقعة ومصروفات خدمات التأمين الأخرى	-	-	-
استرداد التدفقات النقدية لاستحواذ التأمين	49	-	49
<b>عقود مقاسة بموجب منهجية تخصيص الأقساط</b>	<b>1,325</b>	<b>10,018</b>	<b>11,343</b>
<b>إجمالي إيراد التأمين</b>	<b>1,374</b>	<b>10,018</b>	<b>11,392</b>
2024	التأمين على الحياة	غير الحياة	المجموع
<b>عقود غير مقاسة بموجب منهجية تخصيص الأقساط</b>			
مبالغ متعلقة بالتغيرات في المطلوبات للتغطية المتبقية	65	-	65
- هامش الخدمة التعاقدية المحتسب للخدمات المقدمة	5	-	5
- التغير في تعديل المخاطر للمخاطر غير المالية للمخاطر المنتهية	117	-	117
- المطالبات المتكبدة المتوقعة ومصروفات خدمات التأمين الأخرى	1	-	1
استرداد التدفقات النقدية لاستحواذ التأمين	188	-	188
<b>عقود مقاسة بموجب منهجية تخصيص الأقساط</b>	<b>5,377</b>	<b>48,475</b>	<b>53,852</b>
<b>إجمالي إيراد التأمين</b>	<b>5,565</b>	<b>48,475</b>	<b>54,040</b>

# التقارير المالية

إيضاحات حول البيانات المالية الموحدة للسنة المنتهية في (31 ديسمبر 2025)

## ٢٠. صافي دخل الاستثمار

صافي دخل الاستثمار	2025	2024
دخل الفوائد على إيداعات لدى البنوك	2,369	1,594
دخل الفوائد على سندات الدين	629	1,038
دخل أرباح الأسهم	412	931
صافي التغير في القيمة العادلة للاستثمارات بالقيمة العادلة من خلال الربح أو الخسارة	513	227
صافي الربح / (الخسارة) من بيع استثمارات مالية	3	(1)
مخصص الخسائر الائتمانية المتوقعة	(224)	27
إيراد العقارات الاستثمارية	350	185
تراكم الخصم على أدوات الدين بالتكلفة المطفأة	17	67
خسائر تحويل العملات الأجنبية	(16)	-
مصروف الاستهلاك على العقارات الاستثمارية	(179)	(143)
مصروفات العقارات الاستثمارية الأخرى	(69)	(68)
مصروفات إدارة الاستثمارات	(35)	(69)
<b>3,770</b>	<b>3,788</b>	
متملة في:		
دخل الاستثمار من العمليات المستمرة	2,942	142
دخل الاستثمار من العمليات غير المستمرة (إيضاح 31)	828	3,646
<b>3,770</b>	<b>3,788</b>	

## ٢١. مصروفات

مصروفات	2025	2024
مطالبات ومنافع	6,274	35,663
رسوم وعمولات	626	2,770
رسوم إدارة المطالبات	185	831
تكاليف الموظفين	5,563	4,556
استهلاك وإطفاء	180	307
مصروفات تقنية المعلومات	184	503
مصروفات أخرى	1,996	2,349
<b>15,008</b>	<b>46,979</b>	
معروضة من خلال:		
<b>العمليات المستمرة</b>		
مصروفات	6,807	2,768
<b>العمليات غير المستمرة</b>		
مصروفات خدمات التأمين تخص العمليات غير المستمرة	7,842	42,822
مصروفات أخرى من العمليات غير المستمرة (إيضاح 31)	359	1,389
<b>15,008</b>	<b>46,979</b>	

## ٢٢. القطاعات التشغيلية

تم تقسيم أعمال المجموعة إلى قطاعين رئيسيين وذلك لأغراض التقارير التشغيلية والإدارية، وهما: "التأمين" و"الخدمات المؤسسية وإدارة الأصول". تم تقسيم قطاع التأمين إلى "قطاع المركبات" و"قطاع الممتلكات والتأمين العام"، "قطاع التأمين الطبي" و"قطاع التأمين على الحياة".

ومع ذلك، ونظراً لاستبعاد قطاع التأمين خلال الفترة) انظر إيضاح (٣١)، فقد تغير إعداد التقارير عن القطاعات التشغيلية المقدم لصانع القرارات التشغيلية الرئيسي، ليكون "إدارة الأصول" فقط، والذي يتكون مما يلي: "محفظة قابلة للتسويق" و"الاستثمار المباشر" و"الخزينة".

لم تقم المجموعة بتعديل المعلومات القطاعية المقارنة بسبب نقص المعلومات والتكلفة الكبيرة لتطوير المعلومات. أفصحت المجموعة عن معلومات قطاعية للفترة الحالية على أساس القطاعات الجديد والقديم معاً.

		إدارة الأصول			
المجموع	استبعاد / العمليات غير المستمرة	الخزينة	الاستثمار المباشر	محفظة الاستثمارات المالية	2025 - الأساس الحالي
4,121	1,179	2,161	729	52	صافي عائد الاستثمار
845	-	-	845	-	حصة الربح من استثمارات محتسبة بطريقة حقوق الملكية
(149)	(149)	-	-	-	صافي نتائج التأمين
(1,088)	-	(447)	(371)	(270)	مصروفات إيرادات أخرى / (مصروفات)، بالصافي
(433)	(295)	-	(138)	-	
3,296	735	1,714	1,065	(218)	نتائج القطاعات قبل التسويات
(38)	(38)	-	-	-	تسويات التوحيد / بين القطاعات
3,258	697	1,714	1,065	(218)	نتائج القطاعات بعد التسويات
98	-	-	-	-	إيرادات أخرى غير مخصصة
29,821	-	-	-	-	أرباح غير مخصصة من استبعاد شركات تابعة
(5,719)	-	-	-	-	مصروفات مؤسسية غير مخصصة
<b>27,458</b>					<b>ربح السنة</b>

# التقارير المالية

إيضاحات حول البيانات المالية الموحدة للسنة المنتهية في (31 ديسمبر 2025)

## ٢٢. القطاعات التشغيلية (يتبع)

2025 - الأساس السابق	المركبات (غير مستمرة)	الممتلكات والعام (غير مستمرة)	التأمين الطبي (غير مستمرة)	التأمين على الحياة (غير مستمرة)	الخدمات المؤسسية وإدارة الأصول	المجموع
<b>إيرادات التأمين</b> مصروفات خدمات التأمين صافي المصروفات من عقود إعادة التأمين	<b>3,183</b> (3,251) (50)	<b>3,632</b> (16) (3,421)	<b>3,203</b> (3,363) (92)	<b>1,374</b> (1,212) (109)	- - -	<b>11,392</b> (7,842) (3,672)
<b>نتائج خدمات التأمين</b> صافي مصروفات التمويل من عقود التأمين صافي مصروفات التمويل من عقود إعادة التأمين صافي عائد الاستثمار حصة الربح من استثمارات محتسبة بطريقة حقوق الملكية	(118) (43) - 102 - -	195 (148) 172 265 103 -	(252) (60) 69 69 -	53 (36) 45 229 -	- - 2,942 845 29,821 (6,807)	(122) (287) 286 3,770 1,050 29,821 (6,807) (253)
<b>نتائج القطاعات</b>	<b>133</b>	<b>420</b>	<b>(161)</b>	<b>305</b>	<b>26,761</b>	<b>27,458</b>
2024						
<b>إيرادات التأمين</b> مصروفات خدمات التأمين صافي الدخل / (المصروفات) من عقود إعادة التأمين	<b>13,302</b> (10,840) (282)	<b>15,730</b> (9,526) (6,157)	<b>19,443</b> (18,347) (141)	<b>5,565</b> (4,109) (991)	- - -	54,040 (42,822) (7,571)
<b>نتائج خدمة التأمين</b> صافي مصروف التمويل من عقود التأمين صافي (مصروفات) / دخل التمويل من عقود إعادة التأمين عائد الاستثمار حصة الربح من استثمارات محتسبة بطريقة حقوق الملكية مصروفات الشركة إيرادات أخرى مصروفات أخرى	2,180 (145) 6 1,197 311 - 438 (857)	47 (357) 425 1,197 311 - 66 (491)	955 (67) 64 288 -	465 (163) 67 964 -	- - - 142 1,116 (2,768) (172) -	3,647 (732) 562 3,788 1,738 (2,768) 516 (1,389)
<b>نتائج القطاعات</b>	<b>3,130</b>	<b>1,198</b>	<b>1,347</b>	<b>1,369</b>	<b>(1,682)</b>	<b>5,362</b>

لا يتم الإفصاح عن الموجودات والمطلوبات حسب القطاعات، حيث يتم إدارتها على أساس كلي.

بآلاف الدنانير البحرينية

## ٢٣. إدارة المخاطر ورأس المال

### أ. إطار إدارة المخاطر

يتحمل مجلس إدارة المجموعة المسؤولية العامة بشأن وضع ومراقبة إطار عمل إدارة المخاطر. أسس مجلس إدارة المجموعة قسم إدارة المخاطر الذي يرفع التقارير للجنة إدارة المخاطر التي تتحمل مسؤولية تطوير وضبط سياسة إدارة مخاطر المجموعة، وتحديث سجلات المجموعة والشركات التابعة، وضمان وجود ضوابط للحد من المخاطر. تزود لجنة إدارة المخاطر بالمجموعة تقارير دورية عن نشاطها إلى لجنة التدقيق والإلتزام.

يقوم قسم إدارة المخاطر بوضع سياسة إدارة المخاطر للمجموعة بهدف تحديد وتحليل المخاطر التي تواجهها المجموعة ووضع حدود المخاطر والإجراءات الرقابية وضبط المخاطر والالتزام بحدودها. تتم مراجعة أنظمة وسياسات إدارة المخاطر بشكل دوري بهدف استيعاب التغييرات في الممارسات الداخلية، والتطورات التقنية وأوضاع الأسواق. وتسعى المجموعة من خلال التدريب والمعايير وإجراءاتها الإدارية لتأسيس بيئة رقابية مسئولة وبناءة يدرك فيها جميع الموظفين مهامهم ومسئولياتهم.

لجنة التدقيق والإلتزام والمخاطر هي إحدى لجان مجلس إدارة المجموعة، تراقب مدى إلتزام الإدارة بسياسات وإجراءات إدارة المخاطر الخاصة بالمجموعة وتراجع مدى كفاية أطر إدارة المخاطر المتعلقة بالمخاطر التي تواجهها المجموعة. تؤدي لجنة التدقيق والإلتزام والمخاطر دورها الرقابي بمساعدة التدقيق الداخلي.

### ب. إدارة المخاطر المالية والتشغيلية

تعرض المجموعة للمخاطر الآتية:

- مخاطر الائتمان
- مخاطر السيولة
- مخاطر السوق
- مخاطر التشغيل

يعرض هذا الإفصاح المعلومات المتعلقة بتعرض المجموعة لأنواع المخاطر المذكورة أعلاه والأهداف والسياسات والوسائل لقياس وإدارة المخاطر وسياسة المجموعة لإدارة رأس المال. كما تحتوي البيانات المالية الموحدة على إفصاحات كمية إضافية.

# التقارير المالية

إيضاحات حول البيانات المالية الموحدة للسنة المنتهية في (31 ديسمبر 2025)

## ٢٣. إدارة المخاطر ورأس المال (يتبع)

### ١. مخاطر الائتمان

بآلاف الدنانير البحرينية

**تحليل جودة الائتمان**  
يوضح الجدول التالي معلومات حول الجودة الائتمانية لأدوات الدين. التصنيفات الواردة صادرة من قبل وكالات التصنيف المعتمدة.

2024	2025	أدوات الدين بالقيمة العادلة من خلال الربح أو الخسارة وبالتكلفة المطفأة
3,350	-	A- إلى A+
15,651	11,727	BBB- إلى BBB+
1,158	-	غير مصنفة
<b>20,159</b>	<b>11,727</b>	

### تمركز مخاطر الائتمان

تقوم المجموعة بمراقبة تمركز التعرض لمخاطر الائتمان وذلك بتحديد الأطراف وموقعها الجغرافي والقطاع الذي تعمل فيه، بما فيها الأطراف الفردية. تمركز الأطراف يحدث بالدرجة الأولى بسبب تمركز إدارة حسابات الإستثمارات لدى مصارف إستثمارية متعددة. التمرکز الجغرافي كما في تاريخ بيان المركز المالي موضح في إيضاح (٢٥)

تمركز الأخطار لأعلى الأطراف من حيث الذمم المدينة لأي طرف أو مجموعة أطراف مرتبطين البالغة ١ مليون دينار بحريني أو أكثر كما في نهاية السنة ، هي كما يلي:

2024	2025	تمركز مخاطر الائتمان
		<b>أدوات دين:</b>
14,282	11,690	حكومة مملكة البحرين
		<b>حسابات لدى البنوك وذمم مدينة:</b>
7,445	11,667	البنك العربي
3,116	7,385	بنك البحرين والكويت
-	6,112	بنك الكويت الوطني
6,057	6,078	بنك المشرق
-	2,504	خليجي بنك
2,004	1,986	بنك الإسكان للتجارة والتمويل
-	1,969	بنك السلام
2,902	1,707	بيت التمويل الكويتي (البنك الأهلي المتحد سابقاً)
1,373	-	بنك البحرين الوطني

القيمة الدفترية للموجودات المالية تمثل التعرض الأقصى لمخاطر الائتمان. التعرض الأقصى لمخاطر الائتمان كما في تاريخ بيان المركز المالي كان كالآتي :

2024	2025	موجودات مالية
10	-	أصول عقود التأمين
13,366	-	أصول عقود إعادة التأمين
-	-	الإستثمارات في أوراق مالية،
3,965	-	· بالقيمة العادلة من خلال الربح أو الخسارة - أدوات دين
16,197	11,727	· أدوات دين بالتكلفة المطفأة
12,160	28,777	· إيداعات لدى البنوك
17,659	20,205	النقد وما في حكمه لدى البنوك
85	84	مستحقات الإيجار
147	-	ودائع قانونية
2,740	1,154	الأصول الأخرى
<b>66,329</b>	<b>61,947</b>	

القيم الدفترية للموجودات المالية لا تشمل موجودات استحققت أو منخضة القيمة. لا تملك المجموعة موجودات مالية أو موجودات لمعيدي التأمين مستحقة أو منخضة القيمة، والتي تم إعادة التفاوض عليها. المجموعة لا تحمل أي ضمان كحماية أو اي تعزيز ائتماني (مثل كفالات، مشتقات مالية ائتمانية واتفاقيات مقاصة بحيث يمكن تبادلها).

# التقارير المالية

إيضاحات حول البيانات المالية الموحدة للسنة المنتهية في (31 ديسمبر 2025)

## ٢٣. إدارة المخاطر ورأس المال (يتبع)

### المبالغ الناشئة عن الخسائر الائتمانية المتوقعة على الموجودات المالية

توضح الجداول التالية التسويات من الرصيد الافتتاحي إلى الرصيد الختامي لمخصص الخسارة حسب فئة الأداة المالية. يتم تحديد التحويلات الناتجة عن التغيرات في مخاطر الائتمان وفقاً للسياسة المحاسبية الموضحة في إيضاح 4 (1) (ج).

المبالغ الناشئة عن الخسائر الائتمانية المتوقعة على الموجودات المالية	المرحلة 1: الخسائر الائتمانية المتوقعة لمدة 12 شهراً	المرحلة 1: الخسائر الائتمانية المتوقعة لمدة 12 شهراً
أدوات الدين بالتكلفة المطفأة الرصيد في 1 يناير خسائر الائتمان المتوقعة من الشركات التابعة المستبعدة	3 (3) -	10 (7) 3
النقد وما في حكمه والإيداعات لدى البنوك مع فترات استحقاق تزيد عن ثلاثة أشهر الرصيد في 1 يناير صافي إعادة قياس مخصص الخسارة خسائر الائتمان المتوقعة من الشركات التابعة المستبعدة	91 234 (88) <b>237</b>	114 (23) - <b>91</b>

تم قياس انخفاض قيمة النقد وما في حكمه، والإيداعات لدى البنوك وأدوات الدين على أساس الخسارة المتوقعة لمدة 12 شهراً، وهو يعكس فترات الاستحقاق القصيرة للتعرضات. ترى المجموعة أن هذه الموجودات المالية لديها مخاطر ائتمانية منخفضة بناءً على التصنيف الائتماني الخارجي للأطراف المقابلة.

مستحقات الإيجار	المرحلة 3: الخسائر الائتمانية المتوقعة على مدى الحياة منخفضة ائتمانياً	المرحلة 3: الخسائر الائتمانية المتوقعة على مدى الحياة منخفضة ائتمانياً
الرصيد في 1 يناير صافي إعادة قياس مخصص الخسارة	74 (15) 59	71 3 74
الأصول الأخرى	158 (158) -	154 4 158

قامت المجموعة بتصنيف بعض ذمم الإيجار المدينة والموجودات الأخرى على أنها منخفضة ائتمانياً بسبب الصعوبات المالية الكبيرة التي تواجهها الأطراف المقابلة. ليس لدى المجموعة أي ضمانات فيما يتعلق بهذه الموجودات المالية.

## ٢. مخاطر السيولة

مخاطر السيولة هي مخاطر عدم قدرة المجموعة على الحصول على الأموال اللازمة لسداد الإلتزامات المالية نفذاً أو بموجودات مالية أخرى. قد تنتج مخاطر السيولة عن عدم قدرة المجموعة على بيع موجوداتها المالية بقيمة مقاربة للقيمة العادلة.

تقوم إدارة المجموعة بمتابعة متطلبات السيولة بصورة منتظمة للتأكد من توفر الأموال الكافية للوفاء بأية إلتزامات مستقبلية. لا تلجأ المجموعة إلى الإقتراض في ظروف العمل الاعتيادية، وإذا كانت هناك حاجة إلى ذلك، فأن لدى المجموعة القدرة على الحصول على الأموال من البنوك خلال فترة زمنية قصيرة. تم توضيح بيان إستحقاق إستثمارات المجموعة في إيضاح (٢٤).

### إدارة مخاطر السيولة

تحد المجموعة من مخاطر السيولة عن طريق مطابقة التدفقات النقدية والموجودات مع الإلتزامات المدفوعة باستمرار. الطرق المتبعة بواسطة المجموعة لتقييم الموجودات والمطلوبات تم توضيحها والإفصاح عنها سابقاً في السياسات المحاسبية الهامة في إيضاح رقم (٤) و (٥) يقوم مجلس الإدارة بوضع حدود على سيولة الاستثمار في المحفظة، بصرف النظر عن الحد الأدنى للاحتياطي والذي يتم تحديثه كل ثلاثة أشهر من قبل قسم إدارة المخاطر، استناداً على أنماط التدفقات النقدية السائدة.

منهجية المجموعة في إدارة مخاطر السيولة هي كما يلي:

- تقوم المجموعة بشراء موجودات تستوفي متطلبات وحدود سيولة معينة.

- يوجد لدى المجموعة خطة طوارئ للسيولة معتمدة من قبل مجلس الإدارة، والتي سيتم تفعيلها في حالة أي حدث يتعلق بالسيولة.

- تحتفظ المجموعة باحتياطي للحد الأدنى من السيولة، والذي يتم تحديثه كل ثلاثة أشهر بناءً على أنماط التدفقات النقدية.

# التقارير المالية

إيضاحات حول البيانات المالية الموحدة للسنة المنتهية في (31 ديسمبر 2025)

## ٢٣. إدارة المخاطر ورأس المال (يتبع)

### التعرض لمخاطر السيولة

تحليل الإستحقاقات التعاقدية للمطلوبات المالية للمجموعة (تشمل مدفوعات الفوائد التعاقدية غير المخصومة) على النحو التالي:

التدفقات النقدية التعاقدية غير المخصومة							
2025 - المطلوبات المالية	القيمة الدفترية	أقل من سنة	2 - 1 سنة	3 - 2 سنة	4 - 3 سنة	5 - 4 سنة	اكثر من 5 سنوات
التزامات عقود التأمين	-	-	-	-	-	-	-
التزامات عقود إعادة التأمين	-	-	-	-	-	-	-
مطلوبات أخرى	4,729	4,729	-	-	-	-	-
التزامات الإيجار	-	-	-	-	-	-	-
2024 - المطلوبات المالية	القيمة الدفترية	أقل من سنة	2 - 1 سنة	3 - 2 سنة	4 - 3 سنة	5 - 4 سنة	اكثر من 5 سنوات
التزامات عقود التأمين	32,612	34,100	-	-	-	-	-
التزامات عقود إعادة التأمين	2,357	2,844	-	-	-	-	-
مطلوبات أخرى	2,944	2,944	-	-	-	-	-
التزامات الإيجار	62	40	27	-	-	-	-

### ٣. مخاطر السوق

مخاطر السوق هي مخاطر تغير الأدوات المالية نتيجة للتغيرات في أسعار السوق بالنسبة لعوامل محددة للأوراق المالية أو مصدرها أو عوامل تؤثر على سوق الأوراق المالية.

تعرض المجموعة لمخاطر السوق بما يتعلق بإستثماراتها في الأوراق المالية.

تحد المجموعة من مخاطر السوق عن طريق تنويع محفظة الإستثمار والعمل على مراقبة تطورات أسواق المال العالمية بصورة مستمرة. كذلك تعمل المجموعة على مراقبة العوامل الرئيسية التي يمكن أن تؤثر على أسعار الأوراق المالية متضمنة الأداء المالي والتشغيلي للشركات المستثمر فيها. التمرکز الجغرافي لإستثمارات المجموعة تم إيضاحه في إيضاح رقم (٢٥)

### إدارة مخاطر السوق

تعمل المجموعة على إدارة مخاطر السوق لكل أعضاء المجموعة محلياً على حسب إطار عمل إدارة الأصول والخصوم. يعتمد مجلس الإدارة في كل شركة حدود التخصيص واستراتيجية الإستثمار. على مستوى المجموعة، يعمل مجلس الإدارة على مراقبة توزيع الأصول وإستراتيجية الإستثمار بصورة ربع سنوية. لكل مكون رئيسي من مخاطر السوق توجد سياسات وإجراءات تفصل كيفية إدارة ومراقبة المخاطر. إدارة كل من هذه الأخطار الرئيسية ومدى تعرض المجموعة لهذه المخاطر بتاريخ بيان المركز المالي تمت معالجته كالتالي:

### مخاطر معدل الفائدة

مخاطر معدل الفائدة هي مخاطر تذبذب قيمة الأدوات المالية للمجموعة بسبب تغير معدل الفائدة في السوق.

الودائع قصيرة الأجل التي لدى المجموعة هي بمعدلات فائدة ثابتة ويتم إستحقاقها خلال سنة واحدة. الإستثمارات في السندات الحكومية هي كذلك بمعدل فائدة ثابت. إستثمارات الشركة في سندات الشركات تتكون من معدل ثابت وعائم.

معدل الفائدة الفعلي هو المعدل السنوي التاريخي للأدوات ذات المعدل الثابت والمسجلة بالتكلفة المطفأة ومعدل السوق الحالي بالنسبة للأدوات ذات المعدل العائم أو الودائع قصيرة الأجل. وفيما يلي جدول يوضح معدلات الفائدة الفعلية للأدوات المالية:

مخاطر معدل الفائدة	2025 إجمالي القيمة الأصلية	2025 المعدل الفعلي	2024 إجمالي القيمة الأصلية	2024 المعدل الفعلي
النقد والودائع	48,982	5.13%	29,823	5.61%
السندات	11,727	5.55%	20,159	5.56%

### مخاطر أسعار الأسهم

ينشأ تعرض المجموعة لمخاطر أسعار الأسهم من استثماراتها في الأوراق المالية.

تقوم لجنة المخاطر بالمجموعة بمراقبة مخاطر أسعار الأسهم بشكل منتظم وإدارة الاستثمارات المادية على أساس فردي. تتطلب حدود الاستثمار من وحدات الأعمال الاحتفاظ بحافظ متنوعة من الأصول وتقييد التركيزات على المناطق الجغرافية والصناعات. ليس لدى المجموعة تركيز كبير لمخاطر أسعار الأسهم.

### المشتقات

لا تستخدم المجموعة عادة الأدوات المالية المشتقة، سوى عقود البيع لأجل للعملات من وقت لآخر، وذلك للتحوط من مخاطر سعر الصرف.

# التقارير المالية

إيضاحات حول البيانات المالية الموحدة للسنة المنتهية في (31 ديسمبر 2025)

## ٢٣. إدارة المخاطر ورأس المال (يتبع)

### مخاطر العملات

مخاطر العملات هي مخاطر تؤثر قيمة الأدوات المالية للمجموعة نتيجة للتغيرات في سعر صرف العملات الأجنبية. تعمل الشركة على الحماية من تقلبات المعدلات وذلك بالإحتفاظ بأموال بنفس عملة إلتزامات التأمين.

لدى المجموعة ودائع وإستثمارات بعملات متنوعة بالإضافة إلى الدينار البحريني والدولار الأمريكي. بما أن الدينار البحريني مقوم بالدولار الأمريكي، يتوقع أن تكون التعرضات لمخاطر العملات من التعامل بالعملات الأخرى فقط.

الجدول التالي يلخص مدى تعرض المجموعة لمخاطر العملات الأجنبية، عدا الدولار الأمريكي والدينار البحريني، بالإضافة لتمرکز عملات الاستثمارات المعادلة بالدينار البحريني وذلك على النحو الآتي:

### صافي تمرکز العملات

الموجودات المالية	2025	2024
يورو	-	152
جنيه إسترليني	-	16
عملات أخرى	-	666
مجموع المركز المالي المفتوح للعملات الأجنبية كما في 31 ديسمبر	-	834
الدولار الأمريكي	5,031	29,831
عملات دول مجلس التعاون الخليجي	6,660	18,239
الدينار البحريني	72,461	58,200
	<b>84,152</b>	<b>107,104</b>
هذا الرصيد يتكون من:		
استثمارات مالية	53,773	61,081
النقد وفي ما حكمه	20,168	17,625
إستثمارات محتسبة بطريقة حقوق الملكية	9,032	12,429
أصول عقود التأمين وإعادة التأمين	-	13,376
أخرى	1,179	2,593
	<b>84,152</b>	<b>107,104</b>

المطلوبات المالية	2025	2024
الدينار البحريني	4,729	33,521
الدولار الأمريكي	-	2,915
عملات دول مجلس التعاون الخليجي	-	3,303
يورو	-	15
جنيه إسترليني	-	18
عملات أخرى	-	30
	<b>4,729</b>	<b>39,802</b>
هذا المجموع يتكون من:		
مطلوبات شركات التأمين وإعادة التأمين	-	34,969
التزامات عقود الاستثمار	-	1,827
ذمم دائنة أخرى	4,729	3,006
	<b>4,729</b>	<b>39,802</b>

لقد تم تحويل الموجودات والمطلوبات المذكورة أعلاه، بأسعار الصرف السائدة كما في تاريخ بيان المركز المالي. إن طبيعة تعرضات المجموعة لمخاطر سعر صرف العملات والأهداف والسياسات والمعالجات وإدارة المخاطر لم تتغير بشكل جوهري عن الفترة السابقة.

### تحليل الحساسية - مخاطر سعر الصرف

إن ٪ ضعف/ قوة للدينار البحريني مقابل العملات التالية سوف يؤدي إلى زيادة / إنخفاض (في حقوق الملكية والربح والخسارة بالمبالغ الموضحة في الجدول. التحليل التالي يفترض أن كل المتغيرات تبقى ثابتة وبالخصوص معدل الفائدة.

صافي موجودات ومطلوبات مالية	الربح أو الخسارة 2025	الربح أو الخسارة 2024	حقوق الملكية 2025	حقوق الملكية 2024
دولار أمريكي	50	261	50	265
عملات دول مجلس التعاون الخليجي	1	30	67	182
يورو	-	-	-	-
جنيه استرليني	-	-	-	2
عملات أخرى	-	-	-	7

# التقارير المالية

إيضاحات حول البيانات المالية الموحدة للسنة المنتهية في (31 ديسمبر 2025)

## ٢٣. إدارة المخاطر ورأس المال (يتبع)

### تحليل الحساسية لمخاطر السوق

الجدول التالي يظهر نتائج اختبار الحساسية لبيان الربح أو الخسارة وحقوق الملكية للمجموعة لأنواع الأعمال. تحليل الحساسية يظهر تأثير التغيرات في عوامل مخاطر السوق الناتجة من تغيرات هذه العوامل على الموجودات والمطلوبات المالية للمجموعة، وكذلك موجودات ومطلوبات عقود التأمين وإعادة التأمين.

كما في 31 ديسمبر	2025 هامشي الخدمة التعاقدية	2025 الربح أو الخسارة	2025 حقوق الملكية	2024 هامشي الخدمة التعاقدية	2024 الربح أو الخسارة	2024 حقوق الملكية
<b>مخاطر معدل الفائدة</b>						
+ %1 في منحنى العائد	-	-	-	2	556	556
- %1 في منحنى العائد	-	-	-	(2)	(556)	(556)
<b>مخاطر سعر الأسهم</b>						
+ %1 زيادة في سعر الأسهم	-	-	74	-	1	234
- %1 انخفاض في سعر الأسهم	-	-	(74)	-	(1)	(234)

## ٤. مخاطر التشغيل

مخاطر التشغيل هي المخاطر المباشرة أو غير المباشرة الناتجة عن مجموعة متنوعة من الأسباب المتعلقة بعمليات المجموعة، وموظفيها، وتقنية المعلومات، وبنيتها التحتية، ومن عوامل خارجية، عدا مخاطر الائتمان والسيولة والسوق، مثل مخاطر سوء بيع المنتجات، وأخطاء النماذج، وعدم الالتزام بالمتطلبات القانونية والتنظيمية، والمعايير المقبولة عموماً لسلوك الشركات. تنشأ مخاطر التشغيل من جميع عمليات المجموعة.

تتمثل أهداف المجموعة لإدارة مخاطر التشغيل في تحقيق التوازن بين تجنب الخسائر المالية والإضرار بسمعة المجموعة، وفعالية التكلفة الإجمالية والابتكار. في جميع الحالات، تتطلب سياسة المجموعة الالتزام بجميع المتطلبات القانونية والتنظيمية السارية.

فوض مجلس الإدارة المسؤولية عن مخاطر التشغيل إلى لجنة التدقيق والالتزام التابعة للمجموعة، المسؤولة عن تطوير وتنفيذ ضوابط معالجة مخاطر التشغيل.

يتم دعم هذه المسؤولية من قبل لجنة الإدارة للمخاطر، وتطوير المعايير الشاملة للمجموعة لإدارة مخاطر التشغيل في المجالات التالية:

- متطلبات الفصل المناسب للمهام، بما في ذلك الترخيص المستقل للمعاملات؛
- متطلبات التسويات ومراقبة المعاملات؛
- الالتزام بالمتطلبات القانونية والتنظيمية؛
- توثيق الضوابط والإجراءات؛
- متطلبات التقييم الدوري للمخاطر التي تواجهها المجموعة، وملائمة الضوابط والإجراءات للتعامل مع المخاطر المحددة؛
- متطلبات رفع التقارير عن الخسائر التشغيلية، والإجراءات التصحيحية المقترحة؛
- إعداد خطط الطوارئ؛
- التدريب والتطوير المهني؛
- المعايير الأخلاقية وممارسة الأعمال؛
- التخفيف من المخاطر، بما في ذلك التأمين، حين يكون ذلك فعالاً من حيث التكلفة.

بالإضافة لذلك، تستخدم المجموعة الأساليب التالية لمراقبة والحد من نواحي متعددة من مخاطر التشغيل:

### سجلات المخاطر:

تقوم المجموعة بتحديد وتحليل الأسباب الجذرية لأنواع متعددة لمخاطر التشغيل، توصي بالمخففات والضوابط المناسبة؛ تسجل/توثق هذه الملاحظات في سجلات المخاطر ذات العلاقة.

### أخرى:

قامت المجموعة بوضع البرامج التالية للحد من، ومراقبة مخاطر التشغيل:

- برنامج استمرارية الأعمال
- إطار ضبط الاحتيال
- إسناد سياسة وإجراءات المخاطر لأطراف خارجية

# التقارير المالية

إيضاحات حول البيانات المالية الموحدة للسنة المنتهية في (31 ديسمبر 2025)

بآلاف الدنانير البحرينية

## ٢٣. إدارة المخاطر ورأس المال (يتبع)

### ج. إدارة رأس المال

إن سياسة مجلس إدارة المجموعة هي الإحتفاظ برأسمال قوي وذلك للمحافظة على ثقة المستثمرين والدائنين والسوق وكذلك للإحتفاظ بالتطور المستقبلي للأعمال المجموعة. يعمل المجلس على مراقبة العوائد على رأس المال، والذي تحدده المجموعة كصافي دخل العمليات مقسوماً على مجموع حقوق ملكية المساهمين مطروحاً منه الحصص الغير مسيطرة.

إن أهداف المجموعة في إدارة رأس المال هي :

- الإحتفاظ بإستمرارية الشركة بحيث تستمر في تحقيق عوائد للمساهمين وتحقق الفائدة للأطراف الأخرى، و
- تحقيق عائد مجزي للمساهمين وذلك بتسعير المنتجات والخدمات بحيث يعوض مستوى المخاطر.

يتم الإشراف على شركات المجموعة المرخصة من قبل المؤسسات الرقابية والتي تحدد الحد الأدنى لمتطلبات رأس المال. إن سياسة المجموعة هي الإحتفاظ برأس مال تراكمي كما تنص عليه متطلبات المؤسسات الرقابية مع هامش محدد، ليمتص أي تغيرات في رأس المال أو متطلبات رأس المال.

تدير المجموعة تركيبة رأس المال وتعمل تسويات على ضوء التغيرات في الوضع الإقتصادي ومواصفات المخاطر للموجودات الحالية. ولكي تحتفظ المجموعة أو تعدل من تركيبة رأس المال فأنها قد تصدر أسهم جديدة أو تبيع بعض الموجودات. لم يكن هناك أي تغيرات جوهرية في طريقة تعامل المجموعة لإدارة رأس المال خلال السنة.

أدخلت المجموعة نظاماً لودعاتها وعملياتها ذات المستوى العالي، وذلك لتخصيص رأس المال المبني على المخاطر. يستخدم نموذج رأس المال الاقتصادي لإنشاء معايير للإدارة وذلك لقياس وتوجيه الأداء، وضمان أساس جيد لإتخاذ القرارات، ومنح الطمأنينة لمجلس الإدارة.

## ٢٤. بيان إستحقاق الإستثمارات

2025	أقل من سنة	1 - 5 سنوات	5 - 10 سنوات	أكثر من 10 سنوات / بدون تاريخ إستحقاق	المجموع
أسهم حقوق ملكية	-	-	-	8,754	8,754
سندات حكومية	11,554	-	136	-	11,690
سندات الشركات	37	-	-	-	37
إستثمارات محتسبة بطريقة حقوق الملكية	-	-	-	9,032	9,032
	11,591	-	136	17,786	29,513
2024	أقل من سنة	1 - 5 سنوات	5 - 10 سنوات	أكثر من 10 سنوات / بدون تاريخ إستحقاق	المجموع
أسهم حقوق ملكية	-	-	-	23,311	23,311
سندات حكومية	676	4,484	2,703	-	7,863
سندات الشركات	970	5,665	1,025	671	8,331
إستثمارات محتسبة بطريقة حقوق الملكية	-	-	-	12,429	12,429
	1,646	10,149	3,728	36,411	51,934

يتكون هذا المجموع من :		
2024	2025	
23,311	8,754	الأوراق المالية بالقيمة العادلة من خلال الدخل الشامل الأخر
16,194	11,727	أوراق مالية مفاضة بالتكلفة المطفأة
12,429	9,032	إستثمارات محتسبة بطريقة حقوق الملكية
51,934	29,513	

تم تصنيف الصناديق الإستثمارية المدارة والتي ليس لها تاريخ إستحقاق ثابت ضمن إستثمارات مستحقة بعد عشر سنوات. الأوراق المالية بالقيمة العادلة من خلال الربح أو الخسارة والإيداعات لدى البنوك ذات فترات الاستحقاق لأكثر من 3 أشهر هي أوراق مالية قابلة للتحقق وتعتزم الشركة الإحتفاظ بها لأغراض قصيرة الأجل. لم يتم تضمين هذه الإستثمارات في بيان إستحقاق الإستثمارات المشار إليه اعلاه.

# التقارير المالية

إيضاحات حول البيانات المالية الموحدة  
للسنة المنتهية في (31 ديسمبر 2025)

بآلاف الدنانير البحرينية

## ٢٥. التركز الجغرافي للإستثمارات

2024	2025	
40,745	51,497	البحرين
20,390	11,308	دول مجلس التعاون الخليجي الأخرى
4,379	-	أمريكا الشمالية
2,144	-	أوروبا
5,350	-	الصين والهند
502	-	دول عالمية أخرى - مناطق متعددة
<b>73,510</b>	<b>62,805</b>	
يتكون هذا المجموع من :		
9,469	4,715	الأوراق المالية بالقيمة العادلة من خلال الربح أو الخسارة
23,311	8,754	الأوراق المالية بالقيمة العادلة من خلال الدخل الشامل الأخر
16,194	11,727	الأوراق المالية المقاسة بالتكلفة المطفأة
12,107	28,577	إداعات لدى البنوك
12,429	9,032	استثمارات محتسبة بطريقة حقوق الملكية
<b>73,510</b>	<b>62,805</b>	
صافي إيراد الاستثمار حسب القطاع		
708	412	أسهم حقوق ملكية
1,170	584	سندات
391	-	صناديق مدارية
-	578	صناديق غير مدرجة
1,614	2,129	أرصدة لدى البنوك وودائع قصيرة الأجل
185	350	عقارات استثمارية
<b>4,068</b>	<b>4,053</b>	<b>إجمالي إيراد الاستثمار</b>
(211)	(248)	مصرفوات العقارات الاستثمارية
(69)	(35)	مصرفوات إدارة الاستثمار
<b>3,788</b>	<b>3,770</b>	<b>صافي إيراد الاستثمار</b>

## ٢٦. أطراف ذوي علاقة

تعتبر الأطراف ذات علاقة عندما يكون لذلك الطرف قدرة السيطرة على الطرف الآخر أو يكون له نفوذ جوهري على القرارات المالية والتشغيلية للطرف الآخر.

المعاملات مع الأطراف ذوي العلاقة تتضمن المعاملات مع الشركات الزميلة، والمعاملات مع فريق الإدارة العليا الرئيسيين والذي يضم أعضاء مجلس الإدارة والشركات التي يسيطرون عليها.

فيما يلي بيان بالمعاملات والأرصدة مع الأطراف ذوي العلاقة، المتضمنة في هذه البيانات المالية الموحدة:

## أ. أرصدة الأطراف ذوي العلاقة

2025	الشركات الزميلة	أعضاء الإدارة الرئيسيين	الشركات التي يسيطر عليها أعضاء مجلس الإدارة	المجموع
ذمم تأمين مدينة	-	-	-	-
موجودات اخرى	-	-	-	-
التزامات خطط التقاعد والادخار	-	-	-	-
ذمم تأمين دائنة	-	-	-	-
ذمم اخرى دائنة	-	-	-	-
<b>2024</b>				
ذمم تأمين مدينة	565	11	663	1,239
موجودات اخرى	15	-	-	15
التزامات خطط التقاعد والادخار	778	-	99	877
ذمم تأمين دائنة	59	-	1,044	1,103
ذمم اخرى دائنة	-	-	169	169

# التقارير المالية

إيضاحات حول البيانات المالية الموحدة للسنة المنتهية في (31 ديسمبر 2025)

## ٢٦. أطراف ذوي علاقة (يتبع)

ب. معاملات مع الأطراف ذوي العلاقة

2025	الشركات الزميلة	أعضاء الإدارة الرئيسيين	الشركات التي يسيطر عليها أعضاء مجلس الإدارة	المجموع
أقساط التأمين	209	2	186	397
المطالبات المدفوعة	135	-	41	176
مطالبات مستردة	32	-	-	32
اشتراكات تقاعد وخطط ادخار مستلمة	28	-	2	30
مناافع تقاعد وخطط ادخار مدفوعة	11	-	-	11
مصرفوات إدارية وعمومية	114	1,528	-	1,642
أرباح أسهم مستلمة	1,053	-	-	1,053
2024				
أقساط التأمين	434	17	2,241	2,692
المطالبات المدفوعة	1,075	3	1,410	2,488
مطالبات مستردة	631	-	-	631
اشتراكات تقاعد وخطط ادخار مستلمة	109	-	5	114
مناافع تقاعد وخطط ادخار مدفوعة	56	-	-	56
مصرفوات إدارية وعمومية	344	1,422	290	2,056
أرباح أسهم مستلمة	880	-	-	880

## ج. المعاملات مع فريق الإدارة العليا الرئيسيين

يتكون فريق الإدارة العليا الرئيسيين من الرئيس التنفيذي ومجلس الإدارة وأعضاء الإدارة العليا الرئيسيين الذين لهم الصلاحيات والمسؤوليات للتخطيط والتوصية ومراقبة أعمال المجموعة.

فيما يلي المكافآت المدفوعة لفريق الإدارة العليا الرئيسيين:

2024	2025	
691	462	رواتب وعلاوات
394	548	مناافع أخرى
337	518	مكافأة وأنعاب حضور مجلس الإدارة المدفوعة

بآلاف الدنانير البحرينية

## ٢٧. قياس القيمة العادلة

القيمة العادلة هي المبلغ الذي سيتم استلامه عند بيع أصل أو سداده عند تحويل إلتزام بين طرفين ملمين بالمعاملة وعلى أسس تجارية بتاريخ القياس في السوق الرئيسي، أو عند غيابه، في السوق الأكثر فائدة الذي يمكن للمجموعة الوصول إليه بذلك التاريخ. القيمة العادلة لأي إلتزام، تعكس مخاطر عدم الأداء.

الجدول أدناه يوضح تصنيفات كل نوع من الموجودات والمطلوبات وقيمهم العادلة.

31 ديسمبر 2025	بالقيمة العادلة من خلال الدخل أو الخسارة	بالقيمة العادلة من خلال الدخل	بالتكلفة المطفأة	مجموع القيمة الدفترية	القيمة العادلة
النقد وما في حكمه	-	-	20,168	20,168	20,168
إستثمارات مالية	-	-	-	-	-
• سندات الدين	-	-	11,727	11,727	11,736
• الأوراق المالية	-	8,754	-	8,754	8,754
• صناديق مدارة	-	-	-	-	-
• إيداعات لدى البنوك	-	-	28,577	28,577	28,577
• صناديق غير مدرجة	4,715	-	-	4,715	4,715
<b>مجموع الموجودات المالية</b>	<b>4,715</b>	<b>8,754</b>	<b>60,472</b>	<b>73,941</b>	<b>73,950</b>
التزامات عقود الاستثمار	-	-	-	-	-
مطلوبات أخرى	-	-	4,729	4,729	4,729
<b>مجموع المطلوبات المالية</b>	<b>-</b>	<b>-</b>	<b>4,729</b>	<b>4,729</b>	<b>4,729</b>
31 ديسمبر 2024	بالقيمة العادلة من خلال الدخل أو الخسارة	بالقيمة العادلة من خلال الدخل	بالتكلفة المطفأة	مجموع القيمة الدفترية	القيمة العادلة
النقد وما في حكمه	-	-	17,625	17,625	17,625
إستثمارات مالية	-	-	-	-	-
• سندات الدين	3,965	-	16,194	20,159	20,043
• الأوراق المالية	118	23,311	-	23,429	23,429
• صناديق مدارة	5,386	-	-	5,386	5,386
• إيداعات لدى البنوك	-	-	12,107	12,107	12,107
<b>مجموع الموجودات المالية</b>	<b>9,469</b>	<b>23,311</b>	<b>45,926</b>	<b>78,706</b>	<b>78,590</b>
التزامات عقود الاستثمار	-	-	1,827	1,827	1,827
مطلوبات أخرى	-	-	3,006	3,006	3,006
<b>مجموع المطلوبات المالية</b>	<b>-</b>	<b>-</b>	<b>4,833</b>	<b>4,833</b>	<b>4,833</b>

تبلغ القيمة الدفترية لاستثمارات المجموعة في سندات الدين بالتكلفة المطفأة 11,727 ألف دينار بحريني: 2024 (16,194 ألف دينار بحريني) في حين تبلغ القيمة العادلة للاستثمارات 11,736 ألف دينار بحريني 2024: (16,078 ألف دينار بحريني).

إن القيمة الدفترية للموجودات والمطلوبات المالية الأخرى للمجموعة تقارب قيمتها العادلة بسبب طبيعتها قصيرة الأجل.

# التقارير المالية

إيضاحات حول البيانات المالية الموحدة للسنة المنتهية في (31 ديسمبر 2025)

بآلاف الدنانير البحرينية

## ٢٧. قياس القيمة العادلة (يتبع)

### تراتبية القيمة العادلة

القيم العادلة للموجودات والمطلوبات المالية المتداولة في الأسواق النشطة مبنية على أسعار السوق المدرجة أو أسعار عروض الوسطاء. أما بالنسبة لجميع الأدوات المالية الأخرى، تقوم المجموعة بتحديد القيمة العادلة باستخدام طرق تقييم أخرى.

بالنسبة للأدوات المالية المتداولة بصورة نادرة، وشفافية أسعارها قليلة، فإن قيمتها العادلة أقل موضوعية، وتتطلب درجات متفاوتة من الإجهاد اعتماداً على السيولة، والتمركز، وعدم يقينية عوامل السوق، وافتراضات التسعير، ومخاطر أخرى تؤثر على الأداة ذات العلاقة.

تقيس المجموعة القيم العادلة باستخدام تراتبية القيمة العادلة التالية، والذي يعكس أهمية المدخلات المستخدمة في القيام بهذه القياسات:

**المستوى 1:** أسعار السوق المدرجة (غير المعدلة) في سوق نشط لموجودات أو مطلوبات مالية مماثلة.

◇◇◇◇◇◇◇◇

**المستوى 2:** تقنيات تقييم مبنية على مدخلات قابلة للرصد، مباشرة (أي السعر) أو غير مباشرة (أي مشتقة من الأسعار).

◇◇◇◇◇◇◇◇

**المستوى 3:** تقنيات تقييم مبنية على مدخلات غير قابلة للرصد. تشمل هذه الفئة جميع الأدوات التي تشمل تقنيات تقييمها مدخلات غير مبنية على معلومات قابلة للرصد، حيث يكون للمدخلات الغير قابلة تأثير جوهري على تقييم الأدوات المالية.

◇◇◇◇◇◇◇◇

هذه التراتبية تتطلب استخدام معلومات السوق القابلة للرصد متى ما كانت متاحة. تستخدم المجموعة في تقييمها أسعار السوق القابلة للرصد المناسبة متى ما كانت متاحة.

31 ديسمبر 2025	المستوى 1	المستوى 2	المستوى 3	المجموع	القيمة الدفترية
بالقيمة العادلة من خلال بيان الربح أو الخسارة	-	-	4,715	4,715	4,715
أسهم حقوق الملكية بالقيمة العادلة من خلال الدخل الشامل الآخر	7,384	-	1,370	8,754	8,754
	<b>7,384</b>	<b>-</b>	<b>6,085</b>	<b>13,469</b>	<b>13,469</b>
31 ديسمبر 2024	المستوى 1	المستوى 2	المستوى 3	المجموع	القيمة الدفترية
بالقيمة العادلة من خلال بيان الربح أو الخسارة	5,922	1,535	2,012	9,469	9,469
أسهم حقوق الملكية بالقيمة العادلة من خلال الدخل الشامل الآخر	22,165	515	631	23,311	23,311
	<b>28,087</b>	<b>2,050</b>	<b>2,643</b>	<b>32,780</b>	<b>32,780</b>

قامت المجموعة باحتساب التحويلات بين مستويات تراتبية القيمة العادلة في تاريخ التقرير الذي حدث فيه التحويل.

يوضح الجدول التالي التسوية من الأرصدة الافتتاحية إلى الأرصدة الختامية لقياسات القيمة العادلة المتكررة في المستوى 3 من تراتبية القيمة العادلة ويحلل إجمالي الأرباح والخسائر المحتسبة في الأرباح أو الخسائر الموحدة المختصرة خلال السنة.

2024	2025	
2,520	2,643	في بداية السنة
78	4,142	شراء
(81)	(2,540)	استبعادات متعلقة بعمليات غير مستمرة
-	3,744	معاد تصنيفه من استثمار محتسب بطريقة حقوق الملكية
126	(1,904)	(خسائر) / مكاسب القيمة العادلة
<b>2,643</b>	<b>6,085</b>	<b>كما في نهاية السنة</b>

# التقارير المالية

إيضاحات حول البيانات المالية الموحدة للسنة المنتهية في (31 ديسمبر 2025)

بآلاف الدنانير البحرينية

## ٢٨. الإلتزامات والمطلوبات الطارئة

كما في 31 ديسمبر 2025، لدى المجموعة إلتزامات استثمارية تبلغ 14 ألف دينار بحريني 2024: (126 ألف دينار بحريني).

## ٢٩. الإلتزامات والمطلوبات الطارئة

مطلوبات الإيجار:	2025	2024
الرصيد في 1 يناير	62	419
التدفقات النقدية من التمويلات النقدية	(7)	(52)
مدفوعات مطلوبات الإيجار	-	25
تغيرات أخرى	(56)	(337)
إيجارات جديدة	1	7
إنهاء إيجارات	(55)	(305)
فوائد المصروفات	-	62
<b>الرصيد في 31 ديسمبر</b>	<b>-</b>	<b>62</b>

## ٣٠. الحد الأدنى للضريبة العالمية

تنطبق القواعد النموذجية العالمية لمكافحة تآكل قواعد الركيزة الثانية لمنظمة التعاون الاقتصادي والتنمية ("القواعد العالمية") على مجموعات الشركات متعددة الجنسيات التي يتجاوز إجمالي إيراداتها السنوية الموحدة 750 مليون يورو في سنتين على الأقل من السنوات المالية الأربع السابقة.

يقع مقر مجموعة البحرين الوطنية القابضة وتعمل في مملكة البحرين، التي أصدرت وسّدت المرسوم بقانون رقم (11) لسنة 2024 ("قانون ضريبة الحد الأدنى الإضافية") في 1 سبتمبر 2024 بفرض الحد الأدنى للضريبة الإضافية المحلي بنسبة تصل إلى 15% على الدخل الخاضع للضريبة على المنشآت المقيمة في البحرين التابعة للمجموعة للسنوات المالية التي تبدأ في أو بعد 1 يناير 2025.

ووفقاً لتقييم المجموعة لقابلية تطبيق قانون ضريبة الحد الأدنى الإضافية، فقد قدرت المجموعة وخُصت إلى أنها لا تنطبق عليها أحكام قانون ضريبة الحد الأدنى الإضافية في البحرين أو لقواعد النموذجية العالمية لمكافحة تآكل قواعد الركيزة الثانية لمنظمة التعاون الاقتصادي والتنمية ("القواعد العالمية"). (السبب وراء هذا الاستنتاج هو:

- أنها ليست ضمن مجموعات الشركات متعددة الجنسيات، وتعمل في البحرين فقط؛
- أنه ليس لديها إجمالي إيرادات سنوية موحدة تتجاوز 750 مليون يورو في سنتين على الأقل من السنوات الأربع السابقة.

وبناءً على ذلك، لا تتوقع المجموعة أن تكون خاضعة لقانون ضريبة الحد الأدنى الإضافية في البحرين أو لقواعد النموذجية العالمية لمكافحة تآكل قواعد الركيزة الثانية لمنظمة التعاون الاقتصادي والتنمية للسنة المالية القادمة.

## ٣١. شركات تابعة محتفظ بها لغرض البيع

بتاريخ 11 أغسطس 2024، أعلنت المجموعة عن قرار مجلس الإدارة قبول العرض الملزم المستلم لشراء 100% من شركتيها التابعتين المملوكتين بالكامل، وهما شركة البحرين الوطنية للتأمين ش.م.ب (م) و شركة البحرين للتأمين على الحياة ش.م.ب (م) ("الشركات التابعة") مقابل إجمالي سعر شراء يبلغ 75 مليون دينار بحريني ("الصفقة") رهناً بموافقة المساهمين. وافق المساهمون على الصفقة بتاريخ 3 أكتوبر 2024 وفقاً لذلك، تم تصنيف الشركتين التابعتين كموجودات محتفظ بها لغرض البيع، وعمليات غير مستمرة.

لقد استند تقييم المجموعة بشكل أساسي على حقيقة أن المجموعة لا تزال ملتزمة بالصفقة، وأن الأصول الخاضعة لخطة الاستبعاد متوفرة للبيع الفوري في حالتها الحالية. أعلنت المجموعة في 9 يناير 2025 أن شركة البحرين الوطنية القابضة ش.م.ب وشركة سوليدرتي البحرين ش.م.ب وقعتا اتفاقية بيع وشراء الأسهم.

تم استكمال الصفقة بتاريخ 16 إبريل 2025، بعد الحصول على جميع الإجراءات القانونية والموافقات التنظيمية اللازمة.

أ. موجودات ومطلوبات الشركات التابعة المحتفظ بها للبيع	إيضاح	31 ديسمبر 2025	31 ديسمبر 2024
<b>الموجودات</b>			
النقد وما في حكمه		-	17,128
إستثمارات مالية	7	-	48,192
موجودات عقود التأمين	8	-	10
موجودات عقود إعادة التأمين		-	13,366
إستثمارات محتسبة بطريقة حقوق الملكية	9	-	1,842
العقارات والمعدات		-	638
موجودات أخرى		-	2,712
موجودات محتفظ بها لغرض البيع		-	<b>83,888</b>
<b>المطلوبات</b>			
مطلوبات عقود التأمين		-	32,612
مطلوبات عقود إعادة التأمين		-	2,357
مطلوبات عقود الاستثمار		-	1,827
مخصصات ومطلوبات أخرى		-	2,065
مطلوبات متعلقة مباشرة بالموجودات المحتفظ بها لغرض البيع		-	<b>38,861</b>

# التقارير المالية

إيضاحات حول البيانات المالية الموحدة للسنة المنتهية في (31 ديسمبر 2025)

بآلاف الدنانير البحرينية

## ٣١. شركات تابعة محتفظ بها لغرض البيع (يتبع)

ب. الدخل أو المصروفات المتراكمة في الدخل الشامل الآخر	إيضاح	31 ديسمبر 2025	31 ديسمبر 2024
<b>المبالغ المتضمنة في الدخل الشامل الآخر المتراكم</b>			
احتياطي عام		-	4,166
احتياطي القيمة العادلة لاستثمارات حقوق الملكية		-	573
<b>احتياطي مجموعة إستبعاد محتفظ بها لغرض البيع</b>		-	4,739
<b>ج. نتائج العمليات الغير مستمرة</b>			
إيرادات التأمين	19	11,392	54,040
مصروفات خدمات التأمين	21	(7,842)	(42,822)
صافي المصروفات من عقود إعادة التأمين		(3,672)	(7,571)
<b>نتائج خدمات التأمين</b>		(122)	3,647
عوائد الاستئجار		829	3,646
صافي مصروفات التمويل من عقود التأمين		(287)	(732)
صافي دخل التمويل من عقود إعادة التأمين		286	562
<b>صافي النتائج المالية</b>		828	3,476
حصة الربح من استثمارات محتسبة بطريقة حقوق الملكية		205	622
إيرادات أخرى		145	688
مصروفات اخرى	21	(359)	(1,389)
ربح السنة		697	7,044
العائد الأساسي والمخفض على السهم		6 فلس	58 فلس
<b>د. التدفقات النقدية من العمليات الغير مستمرة</b>			
صافي النقد من الأنشطة التشغيلية		4,575	19,318
صافي النقد المستخدم في الأنشطة الاستثمارية		(21)	(27)
صافي النقد المستخدم في الأنشطة التمويلية		(5,883)	(7,608)
<b>صافي التدفقات النقدية (المستخدمة) / من السنة</b>		<b>(1,329)</b>	<b>11,683</b>

## ٥. عقود التأمين وإعادة التأمين

يبين الجدول أدناه المبالغ الدفترية لموجودات ومطلوبات عقود التأمين وإعادة التأمين كما في نهاية فترة التقرير:

عقود التأمين وإعادة التأمين	إيضاح	31 ديسمبر 2025	31 ديسمبر 2024
<b>عقود التأمين</b>			
موجودات عقود التأمين		-	10
مطلوبات عقود التأمين		-	32,612
<b>عقود إعادة التأمين</b>			
موجودات عقود إعادة التأمين		-	13,366
مطلوبات عقود إعادة التأمين		-	2,357

## الحركة في أرصدة عقود التأمين وإعادة التأمين

توضح المطابقات التالية كيف تغيرت صافي المبالغ الدفترية لعقود التأمين وإعادة التأمين خلال السنة نتيجة للتدفقات النقدية والمبلغ المحتسبة في بيان الربح أو الخسارة الموحد.

تعرض المجموعة جدولاً يطل بشكل منفصل الحركة في المطلوبات المتعلقة بالتغطية المتبقية والحركة في المطلوبات المتعلقة بالمطالبات المتكبدة، ويطلق هذه التحركات مع البنود المدرجة في بيان الربح أو الخسارة الموحد.

وتعرض مطابقة ثانية للعقود غير المقاسة بموجب منهجية تخصيص الأقساط، الذي يطل بشكل منفصل التغيرات في تقديرات القيمة الحالية للتدفقات النقدية المستقبلية، وتعديل المخاطر للمخاطر غير المالية، وهامش الخدمة التعاقدية.

# التقارير المالية

إيضاحات حول البيانات المالية الموحدة  
للسنة المنتهية في (31 ديسمبر 2025)

بآلاف الدنانير البحرينية

## ٣١. شركات تابعة محتفظ بها لغرض البيع (يتبع)

### أ. عقود التأمين

1. التحليل حسب التغطية المتبقية والمطالبات المتكبدة

	مطلوبات للمطالبات المتكبدة			مطلوبات للتغطية المتبقية		
	عقود بموجب منهجية تخصيص الأقساط	تقدير القيمة الحالية للتدفقات النقدية المستقبلية	عقود ليست بموجب منهجية تخصيص الأقساط	مكؤون الخسارة	باستثناء مكؤون الخسارة	
31 ديسمبر 2025	المجموع	تعديل المخاطر للمخاطر غير المالية	تقدير القيمة الحالية للتدفقات النقدية المستقبلية	عقود ليست بموجب منهجية تخصيص الأقساط	مكؤون الخسارة	باستثناء مكؤون الخسارة
الموجودات الافتتاحية، 1 يناير 2025	(10)	3	73	-	-	(86)
المطلوبات الافتتاحية، 1 يناير 2025	32,612	1,287	22,133	-	714	8,478
<b>صافي الرصيد الافتتاحي، 1 يناير 2025</b>	<b>32,602</b>	<b>1,290</b>	<b>22,206</b>	<b>-</b>	<b>714</b>	<b>8,392</b>
<b>التغيرات في بيان الربح أو الخسارة</b>						
<b>إيرادات التأمين</b>	<b>(11,392)</b>	<b>-</b>	<b>-</b>	<b>-</b>	<b>-</b>	<b>(11,392)</b>
<b>مصرفات خدمات التأمين</b>						
مطالبات متكبدة ومصرفات خدمات التأمين الأخرى	10,335	-	10,330	5	-	-
إطفاء التدفقات النقدية لاستحواذ التأمين	627	-	-	-	-	627
خسائر وعكس خسائر لعقود متقلة بالأعباء	(137)	-	-	-	(137)	-
تعديلات على مطلوبات لمطالبات متكبدة	(2,983)	(386)	(2,597)	-	-	-
مكونات الاستثمار	-	-	-	30	-	(30)
<b>نتائج خدمات التأمين</b>	<b>(3,550)</b>	<b>(386)</b>	<b>7,733</b>	<b>35</b>	<b>(137)</b>	<b>(10,795)</b>
صافي مصرفات التمويل من عقود التأمين	287	-	293	-	1	(7)
<b>إجمالي التغيرات في بيان الربح أو الخسارة</b>	<b>(3,263)</b>	<b>(386)</b>	<b>8,026</b>	<b>35</b>	<b>(136)</b>	<b>(10,802)</b>
<b>التدفقات النقدية</b>						
أقساط مستلمة	9,779	-	-	-	-	9,779
مطالبات ومصرفات خدمات تأمين مدفوعة	(10,365)	-	(10,330)	(35)	-	-
التدفقات النقدية لاستحواذ التأمين	(572)	-	-	-	-	(572)
<b>إجمالي التدفقات النقدية</b>	<b>(1,158)</b>	<b>-</b>	<b>(10,330)</b>	<b>(35)</b>	<b>-</b>	<b>9,207</b>
الموجودات الختامية، 31 ديسمبر 2024	(3,939)	96	3,193	-	-	(7,228)
المطلوبات الختامية، 31 ديسمبر 2024	32,120	808	16,709	-	578	14,025
المطلوبات الختامية، 31 ديسمبر 2024	28,181	904	19,902	-	578	6,797
<b>صافي الرصيد الختامي، كما في تاريخ الاستبعاد</b>	<b>(28,181)</b>	<b>(904)</b>	<b>(19,902)</b>	<b>-</b>	<b>(578)</b>	<b>(6,797)</b>
استبعاد عمليات التأمين (إيضاح 32)						
31 ديسمبر 2025	-	-	-	-	-	-

## ٣١. شركات تابعة محتفظ بها لغرض البيع (يتبع)

### أ. عقود التأمين

1. التحليل حسب التغطية المتبقية والمطالبات المتكبدة

	مطلوبات للمطالبات المتكبدة			مطلوبات للتغطية المتبقية		
	عقود بموجب منهجية تخصيص الأقساط	تقدير القيمة الحالية للتدفقات النقدية المستقبلية	عقود ليست بموجب منهجية تخصيص الأقساط	مكؤون الخسارة	باستثناء مكؤون الخسارة	
31 ديسمبر 2024	المجموع	تعديل المخاطر للمخاطر غير المالية	تقدير القيمة الحالية للتدفقات النقدية المستقبلية	عقود ليست بموجب منهجية تخصيص الأقساط	مكؤون الخسارة	باستثناء مكؤون الخسارة
الموجودات الافتتاحية، 1 يناير 2024	-	-	-	-	-	-
المطلوبات الافتتاحية، 1 يناير 2024	27,674	1,065	18,526	-	500	7,583
<b>صافي الرصيد الافتتاحي، 1 يناير 2024</b>	<b>27,674</b>	<b>1,065</b>	<b>18,526</b>	<b>-</b>	<b>500</b>	<b>7,583</b>
<b>التغيرات في بيان الربح أو الخسارة</b>						
<b>إيرادات التأمين</b>	<b>(54,040)</b>	<b>-</b>	<b>-</b>	<b>-</b>	<b>-</b>	<b>(54,040)</b>
<b>مصرفات خدمة التأمين</b>						
مطالبات متكبدة وخدمات التأمين الأخرى	36,664	-	36,513	151	-	-
إطفاء التدفقات النقدية لاستحواذ التأمين	2,771	-	-	-	-	2,771
خسائر وعكس خسائر لعقود متقلة بالأعباء	205	-	-	205	-	-
تعديلات على مطلوبات لمطالبات متكبدة	3,182	225	3,036	(79)	-	-
مكونات الاستثمار	-	-	-	79	(79)	-
<b>نتائج خدمات التأمين</b>	<b>(11,218)</b>	<b>225</b>	<b>39,549</b>	<b>151</b>	<b>205</b>	<b>(51,348)</b>
صافي مصرفات التمويل / (الدخل) من عقود التأمين	732	-	644	-	9	79
<b>إجمالي التغيرات في بيان الربح أو الخسارة</b>	<b>(10,486)</b>	<b>225</b>	<b>40,193</b>	<b>151</b>	<b>214</b>	<b>(51,269)</b>
<b>التدفقات النقدية</b>						
أقساط مستلمة	55,023	-	-	-	-	55,023
مطالبات متكبدة وخدمات التأمين الأخرى مدفوعة	(36,664)	-	(36,513)	(151)	-	-
التدفقات النقدية لاستحواذ التأمين	(2,945)	-	-	-	-	(2,945)
<b>إجمالي التدفقات النقدية</b>	<b>15,414</b>	<b>-</b>	<b>(36,513)</b>	<b>(151)</b>	<b>-</b>	<b>52,078</b>
الموجودات الختامية، 31 ديسمبر 2024	(10)	3	73	-	-	(86)
المطلوبات الختامية، 31 ديسمبر 2024	32,612	1,287	22,133	-	714	8,478
<b>صافي الرصيد الختامي، 31 ديسمبر 2024</b>	<b>32,602</b>	<b>1,290</b>	<b>22,206</b>	<b>-</b>	<b>714</b>	<b>8,392</b>

# التقارير المالية

إيضاحات حول البيانات المالية الموحدة  
للسنة المنتهية في (31 ديسمبر 2025)

بآلاف الدنانير البحرينية

## ٣١. شركات تابعة محتفظ بها لغرض البيع (يتبع)

### أ. عقود التأمين

2. التحليل حسب مكوّن القياس – عقود غير مفاصة بموجب منهجية تخصيص الأقساط

31 ديسمبر 2025	تقديرات القيمة الحالية للتدفقات النقدية المستقبلية	تعديل المخاطر للمخاطر غير المالية	هامش الخدمة التعاقدية	المجموع
<b>صافي الرصيد الافتتاحي، 1 يناير 2025</b>	<b>1,122</b>	<b>66</b>	<b>467</b>	<b>1,655</b>
<b>التغيرات في بيان الربح أو الخسارة</b>	-	-	(20)	(20)
<b>التغيرات المتعلقة بالخدمات الحالية</b>	-	(2)	-	(2)
هامش الخدمة التعاقدية المحتسب للخدمات المقدمة	(26)	-	-	(26)
التغير في تعديل المخاطر للمخاطر غير المالية للعقود المنتهية	(7)	1	6	-
تسويات الخبرة	45	(2)	2	45
تسويات الخبرة المتعلقة بالخدمات المستقبلية	-	-	-	-
عقود محتسبة مبدئياً خلال الفترة	-	-	-	-
تغيرات في التقديرات التي تعجل هامش الخدمة التعاقدية	-	-	-	-
تغيرات في التقديرات التي لا تعجل هامش الخدمة التعاقدية	-	-	-	-
<b>التغيرات المتعلقة بالخدمات السابقة</b>	-	-	-	-
تعديلات على مطلوبات لمطالبات منكبة	-	-	-	-
<b>نتيجة خدمة التأمين</b>	<b>12</b>	<b>(3)</b>	<b>(12)</b>	<b>(3)</b>
صافي مصروفات التمويل من عقود التأمين	(14)	1	7	(6)
<b>إجمالي التغيرات في بيان الربح أو الخسارة</b>	<b>(2)</b>	<b>(2)</b>	<b>(5)</b>	<b>(9)</b>
<b>التدفقات النقدية</b>	<b>51</b>	<b>-</b>	<b>-</b>	<b>51</b>
أقساط مستلمة	(35)	-	-	(35)
التدفقات النقدية لاستحواذ التأمين	-	-	-	-
<b>مطالبات ومصرفات خدمات تأمين مدفوعة</b>	<b>16</b>	<b>-</b>	<b>-</b>	<b>16</b>
صافي الرصيد الختامي، كما في تاريخ الاستبعاد	1,136	64	462	1,662
استبعاد عمليات التأمين (إضاح 31)	(1,136)	(64)	(462)	(1,662)
<b>31 ديسمبر 2025</b>	<b>-</b>	<b>-</b>	<b>-</b>	<b>-</b>

## ٣١. شركات تابعة محتفظ بها لغرض البيع (يتبع)

### أ. عقود التأمين

2. التحليل حسب مكوّن القياس – عقود غير مفاصة بموجب منهجية تخصيص الأقساط

31 ديسمبر 2024	تقديرات القيمة الحالية للتدفقات النقدية المستقبلية	تعديل المخاطر للمخاطر غير المالية	هامش الخدمة التعاقدية	المجموع
<b>صافي الرصيد الافتتاحي، 1 يناير 2024</b>	<b>1,118</b>	<b>37</b>	<b>420</b>	<b>1,575</b>
<b>التغيرات في بيان الربح أو الخسارة</b>	-	-	(65)	(65)
<b>التغيرات المتعلقة بالخدمات الحالية</b>	-	(5)	-	(5)
هامش الخدمة التعاقدية المحتسب للخدمات المقدمة	(65)	-	-	(65)
التغير في تعديل المخاطر للمخاطر غير المالية	(10)	6	25	21
للمخاطرة منتهية الصلاحية	(19)	20	33	34
تسويات الخبرة	(29)	2	27	-
<b>التغيرات المتعلقة بالخدمات المستقبلية</b>	<b>(15)</b>	<b>3</b>	<b>-</b>	<b>(12)</b>
العقود المسجلة مبدئياً في السنة	-	-	-	-
تسويات الخبرة	-	-	-	-
تغيرات في التقديرات التي تعجل هامش الخدمة التعاقدية	-	-	-	-
تغيرات في التقديرات التي لا تعجل هامش الخدمة التعاقدية	-	-	-	-
<b>التغيرات المتعلقة بالخدمات السابقة</b>	<b>(138)</b>	<b>26</b>	<b>20</b>	<b>(92)</b>
تعديلات على مطلوبات لمطالبات منكبة	59	3	27	89
<b>نتائج خدمات التأمين</b>	<b>(79)</b>	<b>29</b>	<b>47</b>	<b>(3)</b>
صافي مصروفات التمويل من عقود إعادة التأمين	-	-	-	-
<b>إجمالي التغيرات في بيان الربح أو الخسارة</b>	<b>(9)</b>	<b>(2)</b>	<b>(5)</b>	<b>(9)</b>
<b>التدفقات النقدية</b>	<b>221</b>	<b>-</b>	<b>-</b>	<b>221</b>
أقساط المستلمة	14	-	-	14
التدفقات النقدية لاقتناء التأمين	(152)	-	-	(152)
المطالبات ومصرفات خدمات التأمين الأخرى المدفوعة	83	-	-	83
<b>إجمالي التدفقات النقدية</b>	<b>1,122</b>	<b>66</b>	<b>467</b>	<b>1,655</b>
<b>صافي الرصيد الختامي، 31 ديسمبر 2024</b>	<b>-</b>	<b>-</b>	<b>-</b>	<b>-</b>

# التقارير المالية

إيضاحات حول البيانات المالية الموحدة  
للسنة المنتهية في (31 ديسمبر 2025)

بآلاف الدنانير البحرينية

## ٣١. شركات تابعة محتفظ بها لغرض البيع (يتبع)

### ب. عقود إعادة التأمين

1. التحليل حسب التغطية المتبقية والمطالبات المتكبدة

		31 ديسمبر 2024				31 ديسمبر 2025				
		موجودات للتغطية المتبقية		موجودات للتغطية المتبقية		موجودات للتغطية المتبقية		موجودات للتغطية المتبقية		
المجموع	موجودات للمطالبات المتكبدة	مكون الخسارة	باستثناء مكون الخسارة	المجموع	موجودات للمطالبات المتكبدة	مكون الخسارة	باستثناء مكون الخسارة	المجموع	موجودات للمطالبات المتكبدة	
10,933	14,139	-	(3,206)	13,366	19,414	38	(6,086)	12,811	10,545	الموجودات الافتتاحية
(3,906)	3,713	15	(7,634)	(2,357)	3,701	13	(6,071)	37	-	المطلوبات الافتتاحية
7,027	17,852	15	(10,840)	11,009	23,115	51	(12,157)	4,687	4,690	صافي الرصيد الافتتاحي
(25,106)	-	-	(25,106)	(5,516)	-	-	(5,516)	-	-	تخصيص أقساط إعادة التأمين المدفوعة
										مبالغ قابلة للاسترداد من معيدي التأمين
										استرداد المطالبات المتكبدة ومصرفات خدمة التأمين الأخرى
										استرداد وعكس استرداد الخسائر على العقود الأساسية المنقلة بالأعباء
										نسوية الموجودات للمطالبات المتكبدة
17,535	15,235	35	2,265	1,844	1,475	(32)	401	17,535	15,235	<b>صافي المصروفات من عقود إعادة التأمين</b>
(7,571)	15,235	35	(22,841)	(3,672)	1,475	(32)	(5,115)	(7,571)	15,235	صافي مصروفات التمويل من عقود إعادة التأمين
562	573	1	(12)	286	286	-	-	562	573	إجمالي التغيرات في بيان الربح أو الخسارة
(7,009)	15,808	36	(22,853)	(3,386)	1,761	(32)	(5,115)	(7,009)	15,808	التدفقات النقدية
21,536	-	-	21,536	4,469	-	-	4,469	21,536	-	أقساط مدفوعة، صافي من العمولات
(10,545)	(10,545)	-	-	(4,518)	(4,518)	-	-	(10,545)	(10,545)	مبالغ مستلمة تتعلق بمطالبات متكبدة
10,991	(10,545)	-	21,536	(49)	(4,518)	-	4,469	10,991	(10,545)	إجمالي التدفقات النقدية
13,366	19,414	38	(6,086)	20,957	17,318	5	3,634	13,366	19,414	الموجودات الختامية
(2,357)	3,701	13	(6,071)	(13,383)	3,040	14	(16,437)	(2,357)	3,701	المطلوبات الختامية
11,009	23,115	51	(12,157)	7,574	20,358	19	(12,803)	11,009	23,115	استيعاد عمليات التأمين (إيضاح 32)
-	-	-	-	(7,574)	(20,358)	(19)	12,803	-	-	صافي الرصيد الختامي
<b>11,009</b>	<b>23,115</b>	<b>51</b>	<b>(12,157)</b>	<b>-</b>	<b>-</b>	<b>-</b>	<b>-</b>	<b>11,009</b>	<b>23,115</b>	

## ٣١. شركات تابعة محتفظ بها لغرض البيع (يتبع)

### ب. عقود إعادة التأمين

2. التحليل حسب مقياس القياس - عقود غير مفاصة بموجب منهجية تخصيص الأقساط

		31 ديسمبر 2025				
		تقديرات القيمة الحالية للتدفقات النقدية المستقبلية		تقديرات القيمة الحالية للتدفقات النقدية المستقبلية		
المجموع	هامش الخدمة التعاقدية	تعديل المخاطر للمخاطر غير المالية	تعديل المخاطر للمخاطر غير المالية	تعديل المخاطر للمخاطر غير المالية	تعديل المخاطر للمخاطر غير المالية	
						الرصيد الافتتاحي، 1 يناير 2025
39	39	(15)	60			<b>التغيرات في بيان الربح أو الخسارة</b>
						التغيرات المتعلقة بالخدمات الحالية
						هامش الخدمة التعاقدية المحاسب للخدمات المقدمة
(3)	(3)	-	-			التغير في تعديل المخاطر للمخاطر غير المالية للعقود المنتهية
-	-	1	-			نسويات الخبرة
-	-	-	(13)			التغيرات المتعلقة بالخدمات المستقبلية
-	-	-	-			عقود محتسبة مبدئياً خلال الفترة
-	-	-	-			نسويات الخبرة
-	-	-	-			تغيرات في التقديرات التي تعدل هامش الخدمة التعاقدية
-	-	-	-			التغيرات المتعلقة بالخدمات السابقة
-	-	-	-			تعديلات على مطلوبات لمطالبات متكبدة
(3)	(3)	1	(13)			<b>صافي المصروفات من عقود إعادة التأمين</b>
1	1	-	-			صافي دخل التمويل من عقود إعادة التأمين
(2)	(2)	1	(13)			<b>إجمالي التغيرات في بيان الربح أو الخسارة</b>
						التدفقات النقدية
-	-	-	(18)			أقساط مدفوعة
-	-	-	26			مطالبات ومصرفات خدمات تأمين أخرى مدفوعة
37	37	(14)	55			<b>صافي الرصيد الختامي، كما في تاريخ الاستيعاد</b>
(37)	(37)	14	(55)			استيعاد عمليات التأمين (إيضاح 32)
-	-	-	-			<b>31 ديسمبر 2025</b>

# التقارير المالية

إيضاحات حول البيانات المالية الموحدة  
للسنة المنتهية في (31 ديسمبر 2025)

بآلاف الدنانير البحرينية

تم استلام المقابل نقداً بالكامل خلال الفترة. بتاريخ الاستبعاد، كانت القيمة الدفترية لصافي أصول الشركات التابعة المستبعدة كما يلي:

الموجودات	المجموع
النقد وما في حكمه	15,804
إستثمارات مالية	42,287
موجودات عقود التأمين	3,939
موجودات عقود إعادة التأمين	20,957
إستثمارات محتسبة بطريقة حقوق الملكية	1,700
العقارات والمعدات	623
موجودات أخرى	3,344
<b>مجموع الموجودات</b>	<b>88,654</b>
<b>المطلوبات</b>	
مطلوبات عقود التأمين	32,120
مطلوبات عقود إعادة التأمين	13,383
مطلوبات عقود الاستئجار	1,834
مخصصات ومطلوبات أخرى	1,716
مجموع المطلوبات	49,053
<b>مجموع صافي الموجودات</b>	<b>39,601</b>
تسويات لأرباح الأسهم المستلمة من الشركات التابعة المستبعدة	5,854
<b>صافي الموجودات المباعة (أ)</b>	<b>45,455</b>
المقبوضات المستلمة	75,000
تكاليف الصفقة	(1,768)
<b>صافي المقبوضات (ب)</b>	<b>73,232</b>
ربح من البيع (ب - أ)	27,777
ربح من إعادة تصنيف إستثمارات محتسبة بطريقة حقوق الملكية إلى موجودات مالية (إيضاح 9)	2,044
إجمالي الربح من بيع شركات تابعة	29,821

### ٣٣. الأحداث اللاحقة

لم تقع أي أحداث أخرى بعد 31 ديسمبر 2025 وحتى تاريخ إصدار التقرير يُتوقع أن يكون لها تأثير جوهري على هذه البيانات المالية.

### ٣١. شركات تابعة محتفظ بها لغرض البيع (يتبع)

31 ديسمبر 2024	تقديرات القيمة الحالية للتدفقات النقدية المستقبلية	تعديل المخاطر للمخاطر غير المالية	هامش الخدمة التعاقدية	المجموع
الرصيد الافتتاحي، 1 يناير 2024	(50)	(7)	162	105
التغيرات في بيان الربح أو الخسارة	-	-	(5)	(5)
التغيرات المتعلقة بالخدمات الحالية	-	2	-	2
هامش الخدمة التعاقدية المحتسب للخدمات المقدمة	(7)	-	-	(7)
التغيير في تعديل المخاطر للمخاطر غير المالية	11	(2)	(16)	(7)
للمخاطرة منتهية الصلاحية	121	(9)	(109)	3
تسويات الخيرة	-	2	(2)	-
تسويات الخيرة	-	-	-	-
التغيرات المتعلقة بالخدمات المستقبلية	125	(7)	(132)	(14)
عقود محتسبة مبدئياً في السنة	3	(1)	9	11
تغيرات في التقديرات التي تعادل هامش الخدمة التعاقدية	128	(8)	(123)	(3)
تغيرات في التقديرات التي لا تعادل هامش الخدمة التعاقدية	-	-	-	-
التغيرات المتعلقة بالخدمات السابقة	-	-	-	-
تعديلات على مطلوبات لمطالبات متجددة	125	(7)	(132)	(14)
صافي المصروفات من عقود إعادة التأمين	3	(1)	9	11
صافي مصروفات التمويل من عقود إعادة التأمين	128	(8)	(123)	(3)
إجمالي التغيرات في بيان الربح أو الخسارة				
التدفقات النقدية	(73)	-	-	(73)
أقساط مدفوعة	55	-	-	55
المطالبات ومصروفات خدمات التأمين الأخرى المدفوعة	(18)	-	-	(18)
إجمالي التدفقات النقدية	60	(15)	39	84
صافي الرصيد الختامي، 31 ديسمبر 2024				

### ٣٢. إلغاء توحيد شركات تابعة

بتاريخ 16 أبريل 2025، قامت المجموعة بإلغاء توحيد شركتيها التابعتين، وهما شركة البحرين الوطنية للتأمين ش.م.ب (م) و شركة البحرين للتأمين على الحياة ش.م.ب (م)، نتيجة لإتمام الصفقة وفقدان السيطرة بتاريخ 16 أبريل 2025. تم تصنيف الشركات التابعة على أنها محتفظ بها لغرض البيع في البيانات المالية الموحدة لسنة 2024 (انظر إيضاح 31).

# الاستدامة في شركة البحرين الوطنية القابضة

- ◆ التقرير البيئي
- ◆ التقرير الاجتماعي
- ◆ تقرير الحوكمة

# البيئة

# البيئة

## البيانات والنتائج

### استهلاك الطاقة

في عام ٢٠٢٥، سجلت شركة البحرين الوطنية القابضة انخفاضًا ملحوظًا في إجمالي استهلاك الكهرباء، حيث تراجع من ٢,٤٣٧,٧٣٠ كيلوواط ساعة في عام ٢٠٢٤ إلى ٢,٣٢٢,٩٠٠ كيلوواط ساعة في عام ٢٠٢٥، بما يمثل انخفاضًا سنويًا يقارب ٤.٧٪، ويعزى ذلك إلى بيع عقار سند.

وقد استكملت الشركة عملية التخارج من مبنى سند خلال عام ٢٠٢٥، ونظرًا لأن هذا المبنى كان يمثل حصة قابلة للقياس من استهلاك الكهرباء والمياه والوقود، فمن المتوقع أن يؤدي خروجه من نطاق العمليات التشغيلية للشركة إلى مزيد من الانخفاض في إجمالي استهلاك الطاقة خلال عام ٢٠٢٦ وما بعده، مع تركيز استخدام الموارد في قاعدة أصول أصغر وأكثر كفاءة.

كما تعمل الشركة مع هيئة الكهرباء والماء للمشاركة في برنامج كفاءة الوطني، والذي يهدف إلى تعزيز كفاءة الطاقة في المباني ذات الاستهلاك المرتفع في مملكة البحرين. ومن خلال هذه المبادرة، تتوقع الشركة تنفيذ تحسينات محددة تهدف إلى تقليل الطلب على الطاقة الكهربائية، والحد من الهدر، وتعزيز الاستدامة التشغيلية على المدى الطويل.

استهلاك الطاقة (القيم المطلقة)	٢٠٢٤	٢٠٢٥
الكهرباء (كيلوواط)	٢,٤٣٧,٧٣٠	٢,٣٢٢,٩٠٠
الوقود (بنزين - لتر)	٥,٧٢٤	٩,١٦٢

استهلاك الطاقة (جيجا جول)	٢٠٢٤	٢٠٢٥
الكهرباء	٨,٧٧٥.٨٣	٢,٩٢٧.٦٠
الوقود	٢٠٠.٨	١١.٢

تقارير البيئة والمسؤولية الاجتماعية والحكومة وفق متطلبات مصرف البحرين المركزي (الإفصاح E.2 - استهلاك الطاقة)

### كثافة الطاقة

في عام ٢٠٢٥، واصلت شركة البحرين الوطنية القابضة تحليل ومراقبة مؤشرات كثافة استهلاك الطاقة بهدف تقييم كفاءة عملياتها مقارنة بمستوى النشاط الاقتصادي. وقد سجلت الكثافة الإجمالية للطاقة انخفاضًا بما يتماشى مع انخفاض استهلاك الكهرباء الكلي، إضافة إلى توحيد نطاق العمليات التشغيلية عقب التخارج من مجمع سند.

كثافة استهلاك الطاقة (القيم المطلقة)	٢٠٢٤	٢٠٢٥
كثافة الكهرباء (كيلوواط)	١٧,١٦٨.٣٢	١٦,٣٥٩.٦٠
كثافة الوقود (لتر)	٤٠.٣١	٦٤.٥٣

كثافة الطاقة (جيجا جول)	٢٠٢٤	٢٠٢٥
الكهرباء	٦١.٨	٥٨.٩
الوقود	١.٤١	٠.٢٣
الإجمالي	٦٣.٢١	٥٩.١٢

تقارير البيئة والمسؤولية الاجتماعية والحكومة وفق متطلبات مصرف البحرين المركزي (الإفصاح E.3 - كثافة الطاقة)

# البيئة

## البيانات والنتائج

### مزيج الطاقة

لا يزال مزيج الطاقة لدى شركة البحرين الوطنية القابضة خلال عام ٢٠٢٥ يعتمد بشكل رئيسي على الكهرباء من الشبكة العامة، مع مساهمة أقل من استهلاك الوقود المرتبط بسفر الأعمال واستخدام المركبات. وقد شكلت الكهرباء ٩٩٪ من إجمالي استهلاك الطاقة، في حين بلغ استهلاك الوقود ٩,١٦٢ لتراً، مما يعكس محدودية اعتماد الشركة على الأنشطة المرتبطة بالمركبات.

لم يتم استخدام أي مصادر للطاقة المتجددة خلال سنة التقرير. ومع ذلك، فإن مشاركة الشركة المخطط لها في برنامج كفاءة الوطني تفتح المجال مستقبلاً لاعتماد تقنيات أكثر كفاءة في استخدام الطاقة، وممارسات إدارة الطلب، وربما تحسينات في البنية التحتية تتيح الاستعداد لاستخدام الطاقة المتجددة عند توفر الفرصة.

مصدر الطاقة	٢٠٢٤	٢٠٢٥
الكهرباء (وقود أحفوري)	٩٧.٧٦٪	٩٩.٦١٪
الوقود (البترول)	٢.٢٤٪	٠.٣٩٪
الطاقة المتجددة	٠٪	٠٪

تقارير البيئة والمسؤولية الاجتماعية والحوكمة وفق متطلبات مصرف البحرين المركزي (الإفصاح E.4- مزيج الطاقة)

### الانبعاثات الغازية الدفيئة

تقوم شركة البحرين الوطنية القابضة بحساب انبعاثات غازات الدفيئة (GHG) وفقاً لبروتوكول غازات الدفيئة (GHG Protocol)، والذي يشمل: النطاق الأول (Scope 1): الانبعاثات الناتجة عن الوقود، والنطاق الثاني (Scope 2): الانبعاثات الناتجة عن استهلاك الكهرباء، والنطاق الثالث (Scope 3): الانبعاثات المرتبطة بسفر الأعمال. وفي عام ٢٠٢٥، انخفض إجمالي الانبعاثات بما يتناسب مع انخفاض استهلاك الكهرباء ومحدودية استخدام الوقود، مواصلاً الاتجاه التنازلي الذي شهدته السنوات السابقة.

ومن المتوقع أن يؤدي التوافق المرتقب مع برنامج كفاءة والتغييرات الهيكلية في الأصول العقارية المملوكة للشركة إلى خفض إضافي في انبعاثات النطاق الثاني (Scope 2) خلال عام ٢٠٢٦، بما يعزز جهود الشركة لدعم الأهداف المناخية الوطنية لمملكة البحرين والانتقال نحو اقتصاد أكثر كفاءة في استخدام الطاقة.

انبعاثات غازات الدفيئة (طن متري مكافئ من ثاني أكسيد الكربون)	٢٠٢٤	٢٠٢٥
انبعاثات النطاق 1	١٣.٨	٢١.٢
انبعاثات النطاق 2	١٧.٣	١,٥١
انبعاثات النطاق 3	٠.١٨٢	٠.٩٠٢
إجمالي الانبعاثات	١,٧١٦,٩٨	١,٥٢٢.٦٦

تقارير البيئة والمسؤولية الاجتماعية والحوكمة وفق متطلبات مصرف البحرين المركزي (الإفصاح E.5- انبعاثات غازات الدفيئة)

### كثافة الانبعاثات

انخفض إجمالي انبعاثات غازات الدفيئة من ١,٧١٦.٩٨ طن مكافئ ثاني أكسيد الكربون في عام ٢٠٢٤ إلى ١,٥٠٢.٢٥ طن مكافئ ثاني أكسيد الكربون في عام ٢٠٢٥، نتيجة انخفاض استهلاك الكهرباء خلال العام.

أما كثافة الانبعاثات والتي يتم احتسابها كإجمالي الانبعاثات لكل موظف بدوام كامل. فقد ارتفعت من ٦٣.٥٩ إلى ٨٣.٤٦ طن مكافئ ثاني أكسيد الكربون لكل موظف. ويعزى هذا الارتفاع إلى انخفاض إجمالي عدد الموظفين بدوام كامل من 27 موظفًا في عام ٢٠٢٤ إلى ١٨ موظفًا في عام ٢٠٢٥، مما أدى إلى توزيع الانبعاثات على قاعدة موظفين أصغر رغم انخفاض الانبعاثات المطلقة.

وتواصل الشركة مراقبة كل من الانبعاثات المطلقة وكثافة الانبعاثات لضمان تقييم متوازن للأداء البيئي. ومع استمرار الشركة في تحسين نطاق عملياتها والتقدم في مبادرات كفاءة الطاقة المرتبطة ببرنامج كفاءة، فمن المتوقع أن تستقر كثافة الانبعاثات وتتحسن مع مرور الوقت.

كثافة الانبعاثات	٢٠٢٤	٢٠٢٥
إجمالي الانبعاثات (طن متري مكافئ من ثاني أكسيد الكربون)	١,٧١٦.٩٨	١,٥٢٢.٦٦
عدد الموظفين بدوام كامل	٢٧	١٨
كثافة الانبعاثات	٦٣.٥٩	٨٤.٥٩

تقارير البيئة والمسؤولية الاجتماعية والحوكمة وفق متطلبات مصرف البحرين المركزي (الإفصاح E.6- كثافة الانبعاثات)

# البيئة

## البيانات والنتائج

### استهلاك المياه

بلغ إجمالي استهلاك المياه خلال عام ٢٠٢٥ ما يعادل ٣,٢٣٦.٥٧٥ مترًا مكعبًا، شاملاً عقاري السيف وسند. ومن المتوقع أن يؤدي التخرج من عقار سند خلال العام إلى انخفاض ملحوظ في استهلاك المياه بدءًا من عام ٢٠٢٦ ، حيث ستعكس التقارير المستقبلية استهلاك مقر السيف فقط.

وتواصل الشركة الالتزام بآليات التوزيع العادل للتكاليف في المرافق متعددة المستأجرين، كما تركز على تحسين كفاءة استخدام المياه بما يتماشى مع التوجهات الوطنية للاستدامة، مثل رؤية البحرين الاقتصادية ٢٠٣٠ والاستراتيجية الوطنية للمياه.

استهلاك المياه	٢٠٢٤	٢٠٢٥
المياه المستهلكة / المسحوبة	٦,١٤١	٣,٢٣٧
المياه المعاد تدويرها	٠	٠

تقارير البيئة والمسؤولية الاجتماعية والحوكمة وفق متطلبات مصرف البحرين المركزي (الإفصاح E.8 - استخدام المياه)

### توليد النفايات

كما في السنوات السابقة، اقتصرت النفايات الناتجة عن عمليات الشركة في عام ٢٠٢٥ بشكل أساسي على النفايات المكتبية الاعتيادية مثل الورق ومخلفات الطعام والنفايات العامة.

ورغم أن تتبع النفايات لم يتم قياسه بعد بشكل رسمي من حيث الحجم أو التصنيف، فإن جميع النفايات يتم التخلص منها عبر القنوات البلدية وفقًا للوائح الوطنية.

وقد عززت الشركة أيضاً التزامها بالإدارة المسؤولة للنفايات من خلال شراكتها المستمرة مع مبادرة شركة نيدوكي المحلية لإعادة التدوير، حيث تدعم الشركة جمع وإعادة تدوير الورق والكرتون والبلاستيك لضمان تحويل النفايات القابلة لإعادة التدوير بعيداً عن المكبات ومعالجتها عبر قنوات بيئية مسؤولة.

توليد النفايات	٢٠٢٥
إجمالي النفايات الخطرة	٠
إجمالي النفايات غير الخطرة	غير متوفر

تقارير البيئة والمسؤولية الاجتماعية والحوكمة وفق متطلبات مصرف البحرين المركزي (الإفصاح E.9 - توليد النفايات)

### أهداف خفض الانبعاثات

تواصل شركة البحرين الوطنية القابضة دعم التزام مملكة البحرين الوطني بتحقيق الحياد الكربوني بحلول عام ٢٠٦٠.

ورغم عدم وجود التزامات محددة حالياً لخفض الانبعاثات تنطبق مباشرة على الشركة، فإنها تواصل مراقبة التطورات التنظيمية وتقييم جاهزيتها للامتثال لأي متطلبات مستقبلية.

ومن خلال تقليص نطاق عملياتها التشغيلية، والتبني المتوقع لمبادرات كفاءة الطاقة، وتحسين أنظمة المراقبة والإفصاح، تعمل الشركة على تقليل انبعاثاتها تدريجياً والمساهمة في برنامج إزالة الكربون الوطنية.

تقارير البيئة والمسؤولية الاجتماعية والحوكمة وفق متطلبات مصرف البحرين المركزي (الإفصاح E.9 - توليد النفايات)

# الاستدامة في شركة البحرين الوطنية القابضة

## حوكمة البيئة والمسؤولية الاجتماعية والحوكمة

في شركة البحرين الوطنية القابضة، تُعد حوكمة البيئة والمسؤولية الاجتماعية والحوكمة عنصرًا محوريًا في كيفية ممارسة الإشراف كشركة قابضة. وبينما لا تمارس الشركة أنشطة تشغيلية مباشرة، فإنها مسؤولة عن تحديد التوجه الاستراتيجي للإدارة والإشراف على شركات محفظتها الاستثمارية. ويشمل ذلك دمج الاعتبارات البيئية والاجتماعية والحوكمة ضمن قرارات الاستثمار، وتقييم المخاطر، والتخطيط طويل الأجل. ويقود مجلس الإدارة حوكمة البيئة والمسؤولية الاجتماعية والحوكمة في الشركة، فيما تتحمل الإدارة التنفيذية مسؤولية تنفيذ أولويات البيئة والمسؤولية الاجتماعية والحوكمة على مستوى المجموعة.

## الحوكمة على مستوى مجلس الإدارة

في شركة البحرين الوطنية القابضة، يلعب مجلس الإدارة دورًا محوريًا في الإشراف على التزام الشركة بحوكمة قوية وممارسات أعمال مسؤولة. ويتم دمج حوكمة الاستدامة ضمن الإطار الأوسع لحوكمة الشركات، وبشرف عليها بشكل أساسي لجنة التدقيق والامتثال وإدارة المخاطر.

وتُسهّم اللجنة في ضمان أن تكون أنظمة الرقابة الداخلية والامتثال وإدارة المخاطر قوية وشفافة ومتوافقة مع التوقعات التنظيمية والاعتبارات الاستدامة الناشئة.

ويشمل نطاق عمل اللجنة تقييم فعالية أنظمة إدارة المخاطر — مع التركيز بشكل متزايد على المخاطر المرتبطة بالبيئة والمسؤولية الاجتماعية والحوكمة مثل التأثير المناخي، والتغيرات التنظيمية، ومخاطر السمعة، والمخاطر الاستثمارية الناشئة من أطر الاستدامة. كما تدعم اللجنة قدرة المجموعة على التنبؤ بهذه المخاطر وتقييمها ومعالجتها عبر مختلف الاستثمارات.

بالإضافة إلى ذلك، تعزز اللجنة أخلاقيات المجموعة وثقافتها من خلال الإشراف على آليات الإبلاغ عن المخالفات، والالتزام التنظيمي، والمكونات الأساسية لحوكمة الشركات. ومع استمرار تطور متطلبات حوكمة البيئة والمسؤولية الاجتماعية والحوكمة، يعزز دور اللجنة مستويات الشفافية والمساءلة والثقة مما يرسخ أساسًا قويًا لتحقيق أهداف الاستدامة طويلة الأجل للمجموعة.

## التفويض على المستوى الإداري

تُعد اللجنة الإدارية في الشركة الجهة الإدارية العليا المسؤولة عن الإشراف على نهج الشركة في الاستدامة. وتلعب دورًا محوريًا في تحديد ومتابعة والاستجابة للمخاطر والفرص المرتبطة بالبيئة والمسؤولية الاجتماعية والحوكمة، بما يعكس التزام الشركة بدمج الاستدامة في عمليات اتخاذ القرار والهيكل التنظيمية.

تتألف اللجنة من أعضاء تنفيذيين من مختلف الإدارات، وتدعم أولويات الشركة في مجالات مثل الإشراف البيئي، والتنوع، والصحة والسلامة، والحوكمة المؤسسية. كما تعمل اللجنة كحلقة وصل بين استراتيجيات البيئة والمسؤولية الاجتماعية والحوكمة التي يحددها مجلس الإدارة والتنفيذ على المستوى التشغيلي، وتكون مسؤولة عن إعداد خطة سنوية لحوكمة البيئة والمسؤولية الاجتماعية والحوكمة لاعتمادها من قبل المجلس.

كما تتابع اللجنة المخاطر المرتبطة بالبيئة والمسؤولية الاجتماعية والحوكمة والتطورات التنظيمية والاتجاهات العالمية، وتقدم المشورة لمجلس الإدارة ولجانه بشأن هذه المواضيع. وتشمل مسؤوليات اللجنة الرئيسية:

- تحديد أولويات البيئة والمسؤولية الاجتماعية والحوكمة، والأهداف، والتوجه الاستراتيجي
- تنسيق ومتابعة مبادرات البيئة والمسؤولية الاجتماعية والحوكمة عبر المجموعة
- دعم مجلس الإدارة والإدارة التنفيذية في الإشراف على البيئة والمسؤولية الاجتماعية والحوكمة
- تعزيز الوعي والمعرفة المتعلقة بالبيئة والمسؤولية الاجتماعية والحوكمة داخل المجموعة

## املاحظة:

تقارير البيئة والمسؤولية الاجتماعية والحوكمة وفق متطلبات مصرف البحرين المركزي (الإفصاح E.1: الإشراف البيئي)

# الاستدامة في شركة البحرين الوطنية القابضة

الأثر والنتائج

## الاجتماعي

إجمالي القوى العاملة



حوادث الصحة والسلامة

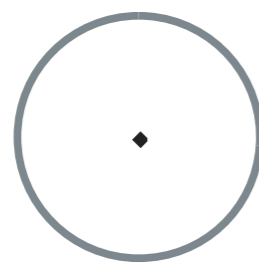

نسبة النساء من إجمالي الموظفين



التعلم والتطوير - متوسط ساعات التدريب لكل موظف



نسبة البحرنة



تكوين القوى العاملة حسب المستوى الإداري

مستوى مبتدئ



مستوى متوسط



مستوى قيادي



## البيئة

كثافة الانبعاثات



إجمالي الانبعاثات

انبعاثات غازات الدفيئة

يتم الإبلاغ عن انبعاثات النطاق 1 و2 و3 وفقاً لبروتوكول غازات الدفيئة.

استهلاك المياه



استهلاك الطاقة



## الحوكمة

0% حالات انتهاك خصوصية البيانات

0% حالات الإبلاغ عن المخالفات

0% حالات الإبلاغ عن المخالفات

100% حالات الالتزام بالاخلاقيات ومكافحة الفساد

100% حالات الالتزام بالاخلاقيات ومكافحة الفساد

# الاجتماعي والمجتمع

# الاجتماعي والمجتمع

## البيانات والنتائج

### تكوين القوى العاملة

تقوم شركة البحرين الوطنية القابضة بمتابعة والإفصاح عن تكوين القوى العاملة لديها مع التركيز على توزيع الموظفين حسب الجنس والفئة العمرية، ويتم تتبع بيانات النوع الاجتماعي عبر جميع مستويات التوظيف بهدف دعم التمثيل العادل وتعزيز ممارسات إدارة المواهب داخل الشركة.

حتى نهاية عام ٢٠٢٥، حافظت شركة البحرين الوطنية القابضة على هيكل تنظيمي مبسط يعتمد بالكامل على موظفين بدوام كامل، حيث بلغ إجمالي عدد الموظفين ١٨ موظفًا، وهو ما يعكس طبيعة أعمال الشركة كشركة استثمار قابضة تركز أنشطتها في الوظائف الإدارية والاستراتيجية المركزية.

ويُظهر هيكل القوى العاملة توزيعًا متوازنًا نسبيًا بين الجنسين، حيث يبلغ عدد الموظفين ١١ موظفًا من الذكور و٧ موظفات من الإناث، ما يمثل نسبة مشاركة نسائية تبلغ ٣٩٪، وهو ما يعكس نهجًا توظيفيًا يدعم التنوع والشمول داخل المؤسسة.

وفيما يتعلق بالتركيبة العمرية، فإن غالبية الموظفين (٧٨٪) تقع أعمارهم ضمن الفئة ٣٠ - ٥٠ عامًا، وهو ما يعكس قوة عاملة ذات خبرة مهنية ونضج وظيفي يدعمان عمليات الشركة. وتشكل الفئة العمرية أقل من ٣٠ عامًا نسبة ٥% من إجمالي القوى العاملة، في حين تمثل الفئة أكثر من ٥٠ عامًا نسبة ١٧٪، بما يعكس قدرًا من التنوع العمري مع الحفاظ على التركيز على الخبرات المهنية المتقدمة.

وجميع الموظفين يعملون بدوام كامل، دون وجود موظفين بدوام جزئي أو متدربين خلال فترة التقرير، وهو ما يتماشى مع نموذج التوظيف لدى الشركة القائم على هياكل توظيف مستقرة وطويلة الأجل تتوافق مع متطلبات التشغيل والحوكمة لدى شركة البحرين الوطنية القابضة..

تكوين القوى العاملة		٢٠٢٤	٢٠٢٥
<b>إجمالي الموظفين</b>		٢٧	١٨
<b>حسب الجنس</b>	الذكور	١٥	١١
	الإناث	١٢	٧
<b>حسب الفئة العمرية</b>	أقل من 30 سنة	٣	١
	من 30 إلى 50 سنة	١٩	١٤
	أكثر من 50 سنة	٥	٣
<b>حسب نوع التوظيف</b>	موظفون بدوام كامل	٢٧	١٨
	موظفون بدوام جزئي	٠	٠
	متدربون	٠	٠

تقارير البيئة والمسؤولية الاجتماعية والحوكمة وفق متطلبات مصرف البحرين المركزي (الإفصاح S-1 - إجمالي القوة العاملة)

### عمل الأطفال والعمل القسري

تلتزم شركة البحرين الوطنية القابضة التزامًا كاملاً بقانون العمل في مملكة البحرين (القانون رقم ٣٦ لسنة ٢٠١٢) وجميع أحكامه المتعلقة بتشغيل الأحداث. كما يتم دمج اعتبارات عمل الأطفال والعمل القسري ضمن إطار سياسة الموارد البشرية الشاملة التي تنظم جميع جوانب التوظيف والتشغيل والممارسات التشغيلية عبر الشركة وسلسلة التوريد الخاصة بها.

وتتبع الشركة نهج عدم التسامح مطلقًا مع أي شكل من أشكال عمل الأطفال أو العمل القسري، ويتم تطبيق ذلك من خلال إجراءات تشغيلية صارمة. كما تتم مراجعة سياسة الموارد البشرية بشكل دوري واعتمادها من قبل مجلس الإدارة والإدارة المختصة لضمان استمرار توافيقها مع المتطلبات القانونية وأفضل الممارسات المتعلقة بحقوق الإنسان والعمل. وخلال عام 2025 لم يتم تسجيل أي حالات مرتبطة بعمل الأطفال أو العمل القسري.

تقارير البيئة والمسؤولية الاجتماعية والحوكمة وفق متطلبات مصرف البحرين المركزي (الإفصاح S-2 - الأطفال والعمل القسري)

### معدل دوران الموظفين

في عام ٢٠٢٥، سجلت شركة البحرين الوطنية القابضة معدل دوران وظيفي بلغ ٨ موظفين، أي ما يقارب ٣٠٪ من إجمالي القوى العاملة. وقد توزعت حالات الدوران بالتساوي بين الذكور والإناث (٤ حالات لكل منهما). كما أن ١٢٪ من حالات الدوران كانت ضمن الفئة العمرية أقل من ٣٠ عامًا، بينما ٦٣٪ كانت ضمن الفئة العمرية ٣٠ - ٥٠ عامًا، في حين جاءت النسبة المتبقية من الفئة العمرية أكثر من ٥٠ عامًا.

وقد شهدت الشركة استقرارًا نسبيًا في معدل دوران الموظفين خلال فترة التقرير، ويعود ذلك بشكل رئيسي إلى التغييرات التنظيمية الناتجة عن التخرج من بعض الشركات التابعة وبناءً عليه، فإن الموظفين الذين انتقلوا للعمل في تلك الشركات بعد التخرج لم يعودوا ضمن القوى العاملة لدى شركة البحرين الوطنية القابضة..

كما استفاد عدد من الموظفين من مزايا التقاعد المتاحة في الشركة، مما أسهم في بدء مرحلة التقاعد لبعض الموظفين من ذوي الخبرة. ويمثل هذا التغيير تحولًا هيكليًا في هيكل القوى العاملة وليس انعكاسًا لعوامل مرتبطة ببيئة العمل الداخلية. وتظل الشركة ملتزمة بالحفاظ على استقرار القوى العاملة، مع الاستمرار في إعطاء الأولوية لمشاركة الموظفين ورفاهية تجربتهم الوظيفية وتطويرهم المهني.

معدل دوران الموظفين		٢٠٢٤	٢٠٢٥
<b>إجمالي معدل الدوران</b>		٤٥٪	٣٠٪
<b>إجمالي حالات الدوران</b>		١٣	٨
<b>حسب الجنس</b>	ذكور	٨	٤
	إناث	٥	٤
<b>حسب العمر</b>	أقل من 30	٨	١
	30-50	٥	٥
	أكثر من 50	٠	٢

تقارير البيئة والمسؤولية الاجتماعية والحوكمة وفق متطلبات مصرف البحرين المركزي (الإفصاح S-3 - معدل دوران الموظفين)

# الاجتماعي والمجتمع

## البيانات والنتائج

### نسبة الأجور بين الجنسين

تبلغ نسبة تكافؤ الأجور بين الجنسين في الشركة حالياً والمحتسبة على أساس الوسيط الحسابي لتعويضات النساء مقارنة بالرجال ٠.٦١. ويتم تتبع هذا المؤشر بانتظام في إطار التزام الشركة الأوسع بالشفافية والعدالة في ممارسات التعويضات.

وتدرك الشركة أن هذا المؤشر يعكس بعض العوامل الهيكلية المرتبطة بطبيعة الوظائف وتوزيعها داخل المؤسسة والقطاع. ويساعد التحليل المستمر في فهم العوامل المؤثرة في هذه النسبة، بما في ذلك توزيع الوظائف، سنوات الخبرة، ومستويات التمثيل عبر الإدارات المختلفة.

وتواصل الشركة مراجعة أطر التعويضات وبيانات القوى العاملة لضمان أن تظل ممارسات الأجور عادلة ومتسقة ومتوافقة مع مبادئ العدالة والشمول.

نسبة الأجور بين الجنسين	٢٠٢٤	٢٠٢٥
نسبة الأجر الوسيط للنساء إلى الرجال	٠.٦١	٠.٦٧

تقارير البيئة والمسؤولية الاجتماعية والحوكمة وفق متطلبات مصرف البحرين المركزي (الإفصاح S.4 – نسبة الأجر بين الجنسين)

### التوطين

يشكل المواطنون البحرينيون حوالي ٧٢٪ من إجمالي القوى العاملة في الشركة، وهو ما يعكس التزام الشركة بدعم تنمية الكفاءات الوطنية والمساهمة في تحقيق أهداف التوظيف الوطنية.

وتلتزم الشركة التزاماً كاملاً بلوائح هيئة تنظيم سوق العمل المتعلقة بالنسبة المطلوبة لتوظيف المواطنين في القوى العاملة، كما تدعم المبادرات التي تعزز تطوير المهارات والمسارات المهنية للكوادر البحرينية عبر جميع مستويات المؤسسة.

التوطين	٢٠٢٤	٢٠٢٥
إجمالي الموظفين	٢٧	١٨
الموظفون البحرينيون	٢٠	١٣
نسبة البحرنة	٧٤٪	٧٢٪

تقارير البيئة والمسؤولية الاجتماعية والحوكمة وفق متطلبات مصرف البحرين المركزي (الإفصاح S.7 – التوطين)

### الصحة والسلامة

تولي شركة البحرين الوطنية القابضة أهمية كبيرة لحماية صحة وسلامة ورفاه موظفيها، باعتبار ذلك عنصراً أساسياً من عناصر المسؤولية المؤسسية. وتدرك الشركة أن وجود قوة عاملة مرنة وعالية الأداء يمثل عاملاً حاسماً لتحقيق الاستدامة طويلة الأجل ونجاح الأعمال.

وبناءً على ذلك، تواصل الشركة ترسيخ ممارسات الصحة والسلامة المهنية كركيزة أساسية في ثقافة المؤسسة والتميز التشغيلي.

وتلتزم الشركة التزاماً كاملاً بقانون العمل في مملكة البحرين، ولا سيما الفصل الخامس عشر المتعلق بسلامة بيئة العمل والصحة المهنية. وتشمل جهود الشركة تنفيذ عمليات تفتيش داخلية دورية، وتقييمات للمخاطر، ومراجعات من أطراف خارجية لضمان سلامة بيئة العمل وتحسينها بشكل مستمر. كما تنفذ الشركة برامج توعوية وتدريبية متخصصة تشمل: حملات التوعية بالسلامة، وتدريبات مكافحة الحرائق، وبرامج الإسعافات الأولية المعتمدة، وتدريبات الإخلاء السنوية.

وتهدف هذه المبادرات إلى الحفاظ على سجل خالٍ من الحوادث، وتعزيز الصحة الجسدية والنفسية للموظفين، وتقليل التكاليف الصحية، وتحسين الكفاءة التشغيلية داخل المؤسسة.

الصحة والسلامة	٢٠٢٤	٢٠٢٥
عدد الإصابات أو الوفيات	٠	٠
أيام العمل المفقودة بسبب الإصابة	٠	٠

تقارير البيئة والمسؤولية الاجتماعية والحوكمة وفق متطلبات مصرف البحرين المركزي (الإفصاح S.5 – الصحة والسلامة)

### عدم التمييز

تلتزم شركة البحرين الوطنية القابضة بتعزيز بيئة عمل قائمة على العدالة والاحترام وتكافؤ الفرص لجميع الموظفين. وتعتمد الشركة سياسة واضحة لعدم التمييز تضمن أن جميع قرارات التوظيف بما في ذلك التعيين والترقية والتعويضات والتطوير المهني. تستند إلى الجدارة والكفاءة والخبرة المهنية دون أي تمييز على أساس الجنس، أو العرق، أو الدين، أو الجنسية، أو أي خصائص شخصية أخرى.

ويتم دمج مبادئ عدم التمييز والشمول ضمن سياسات الموارد البشرية للشركة وإجراءاتها التشغيلية، بما يضمن تطبيقها بشكل متسق عبر جميع مراحل دورة حياة الموظف داخل المؤسسة. كما يتم التعامل مع أي شكاوى أو ملاحظات متعلقة بالتمييز وفق إجراءات رسمية تضمن التحقيق العادل واتخاذ الإجراءات المناسبة. وخلال عام 2025، لم تسجل الشركة أي حوادث أو شكاوى تتعلق بالتمييز.

تقارير البيئة والمسؤولية الاجتماعية والحوكمة وفق متطلبات مصرف البحرين المركزي (الإفصاح S.6 – عدم التمييز)

# الاجتماعي والمجتمع

## البيانات والنتائج

### البحرين الوطنية القابضة تدعم مبادرة مضخّات الأنسولين للأطفال بالتعاون مع المؤسسة الملكية للأعمال الإنسانية

شاركت شركة البحرين الوطنية القابضة في دعم مبادرة " المارانون الخيري الثاني: أميال لصحة الأطفال " والذي يهدف لتوفير مضخّات الأنسولين للأطفال المصابين بمرض السكري من النوع الأول، والتي نظّمها المؤسسة الملكية للأعمال الإنسانية، في إطار جهودها المستمرة لتعزيز المسؤولية المجتمعية وخدمة الفئات الأكثر احتياجًا في المجتمع.

وتأتي هذه الرعاية انطلاقًا من استراتيجية الشركة لبدء القطاعات الحيوية ومنها القطاع الصحي في مملكة البحرين، ولاسيما المبادرات الموجهة للأطفال الذين يحتاجون إلى رعاية طبية خاصة. وتساهم مضخّات الأنسولين الحديثة في تسهيل إدارة المرض لدى الأطفال، والحد من مضاعفاته الصحية، وتمكينهم من عيش حياة أكثر استقرارًا وطمأنينة.

وأشادت شركة البحرين الوطنية القابضة بالدور الريادي الذي تقوم به المؤسسة في رعاية الأسر المحتاجة وتقديم مبادرات نوعية تُجسّد قيم التكافل في المجتمع البحريني. و التي تساهم منه الشركة قيمها وهي تعزيز الثقة ، التعاون الفعال، و النمو المستمر . وأكدت الشركة أن دعمها لهذه المبادرة يأتي ضمن مجموعة من البرامج والمشاريع المجتمعية التي ستواصل الشركة تنفيذها خلال الفترة القادمة، في قطاعات التعليم وريادة الأعمال. وتؤكد الشركة على حرصها المستمر على ترسيخ دور القطاع الخاص كشريك فاعل في دعم الجهود الوطنية، والمساهمة في بناء مجتمع أكثر صحة واستدامة، بما ينسجم مع رؤية البحرين التتموية.

الاستثمارات المجتمعية	٢٠٢٤	٢٠٢٥
قيمة الاستثمار (دينار بحريني)	٠	٥,٠٠٠
قيمة الاستثمار كنسبة مئوية من الإيرادات	-	-

تقارير البيئة والمسؤولية الاجتماعية والحوكمة وفق متطلبات مصرف البحرين المركزي (الإفصاح S.8 - الاستثمارات المجتمعية)

### حقوق الانسان

في شركة البحرين الوطنية القابضة، لا توجد حالياً سياسة مستقلة مخصصة لحقوق الإنسان. ومع ذلك، فإن مبادئ حقوق الإنسان مدمجة بشكل راسخ ضمن سياسات وإجراءات الموارد البشرية التي توجه نهج الشركة في إدارة علاقات الموظفين، وأخلاقيات العمل، والسلوك المؤسسي.

وتلتزم الشركة باحترام المبادئ الأساسية لحقوق الإنسان، بما في ذلك:

- عدم التمييز
- المعاملة العادلة والمحترمة
- توفير بيئة عمل آمنة وصحية
- حماية الكرامة الشخصية وخصوصية الأفراد

وتتعاكس هذه القيم في الطريقة التي تقوم بها الشركة بتوظيف موظفيها وتطويرهم ودعمهم، كما تشكل الأساس لالتزامها بخلق بيئة عمل عادلة وشاملة داخل المؤسسة.

وتتوافق ممارسات التوظيف في الشركة بشكل كامل مع قانون العمل في مملكة البحرين، الذي يحدد الحماية الأساسية المتعلقة بحقوق العمال والسلامة المهنية والتوظيف العادل. ومن خلال الالتزام بهذا الإطار القانوني، تتماشى الشركة بشكل طبيعي مع المعايير الدولية المعترف بها، بما في ذلك:

- الإعلان العالمي لحقوق الإنسان
- الاتفاقيات الأساسية لمنظمة العمل الدولية

والتي تُعد مملكة البحرين من الدول الموقعة عليها.

وتؤكد الشركة التزامها المستمر بتعزيز أنظمتها الداخلية وثقافتها المؤسسية بطريقة تحترم حقوق الإنسان وتعمل على تعزيزها عبر جميع مستويات المنظمة.

تقارير البيئة والمسؤولية الاجتماعية والحوكمة وفق متطلبات مصرف البحرين المركزي (الإفصاح S.9 - حقوق الإنسان)

# الاجتماعي والمجتمع

## البيانات والنتائج

### مكونات الإدارة

تتابع شركة البحرين الوطنية القابضة مكونات فريق الإدارة العليا لديها بهدف تعزيز التنوع في الخبرات والخلفيات المهنية داخل هيكل القيادة. ويشكل هذا التنوع عنصراً مهماً في دعم اتخاذ القرارات الاستراتيجية وتحقيق الأداء المؤسسي المستدام.

ويضم فريق الإدارة مجموعة من المهنيين ذوي الخبرات المتنوعة في مجالات الاستثمار والتمويل وإدارة المخاطر والحوكمة المؤسسية، مما يعزز قدرة الشركة على تنفيذ استراتيجيتها وتحقيق أهدافها طويلة الأجل.

يعكس تنوع فريق الإدارة لدينا تقدماً ملموساً إلى في تعزيز التنوع بين الجنسين. فعلى مستوى جميع الوظائف المبتدئة و المتوسطة و العليا، تم تحقيق التكافؤ بين الجنسين، مما يدل على التزام قوي بالتنميط الشامل للمواهب الشابة والخبرات الناضجة. وهو مؤشر إيجابي على وجود مسار صحي لتطوير المواهب. ونحن نواصل التزامنا بتعزيز التوازن بين الجنسين من خلال مجموعة من المبادرات، مثل برامج الإرشاد المهني في المراحل المبكرة من المسار الوظيفي، وممارسات الترقية العادلة، واستراتيجيات التوظيف الشاملة.

تكوين الإدارة	٢٠٢٤	٢٠٢٥
<b>إجمالي الموظفين</b>	٢٧	١٨
<b>المستوى المبتدئ</b>	١٢	٧
ذكر	٦	٤
أنثى	٦	٣
<b>المستوى المتوسط</b>	٧	٤
ذكر	٣	٢
أنثى	٤	٢
<b>المستوى المتقدم</b>	٨	٧
ذكر	٦	٥
أنثى	٢	٢

تقارير البيئة والمسؤولية الاجتماعية والحوكمة وفق متطلبات مصرف البحرين المركزي(الإفصاح S.10 – تكوين الإدارة والتنوع)

### التدريب والتطوير

في شركة البحرين الوطنية القابضة، ندرك أن التعلم المستمر وتطوير المهارات يشكلان ركيزة أساسية للحفاظ على قوة عاملة قادرة ومرنة ومستعدة للمستقبل. وخلال عام ٢٠٢٥، واصلنا الاستثمار في التطوير المهني لموظفينا من خلال مجموعة متنوعة من البرامج التدريبية التي شملت المعرفة التقنية، والامتثال، وتنمية القيادات، والمهارات السلوكية.

ومن بين أبرز مبادرات التطوير مشاركة جميع أعضاء مجلس الإدارة وفريق الإدارة التنفيذية في برنامج تدريبي مصمم خصيصاً للشركة، قدمه معهد أعضاء مجلس الإدارة الخليجي (GCC BDI)، بهدف تعزيز التميز في الحوكمة، والرقابة الاستراتيجية، وخلق القيمة المستدامة. وقد تناول البرنامج الدور المتطور لمجلس الإدارة، وتخطيط التعاقب وتكوين المجلس، وديناميكيات المجلس الفعالة وحوارات الأداء، وتنمية القيادات العليا وتخطيط تعاقب الرئيس التنفيذي، إلى جانب تعزيز التوافق القيادي. كما تناول المبادئ الأساسية للحوكمة المؤسسية، وأحدث الاتجاهات في الحوكمة، وأخلاقيات العمل. إضافة إلى ذلك، تناولت الجلسات موضوع صياغة الاستراتيجية، بما في ذلك توضيح أدوار مجلس الإدارة والإدارة التنفيذية، والتميز بين الاستراتيجية المؤسسية واستراتيجية

الأعمال، وتجنب الأخطاء الشائعة، وتعزيز التفكير الاستراتيجي. كما شملت مناقشات حول خلق القيمة، بما في ذلك فعالية نماذج الأعمال، وتقييم الاستراتيجية، وتعزيز ثقافة الأداء العالي.

كما شارك عضوان من فريق الإدارة التنفيذية في برنامج القيادة التنفيذية الوطنية الذي نظم في مملكة البحرين من قبل كلية هارفارد للأعمال بالتعاون مع تمكين وEMIC. ويهدف البرنامج إلى تعزيز القدرات القيادية الوطنية من خلال تزويد القيادات التنفيذية العليا بمهارات متقدمة في القيادة الاستراتيجية والمالية والتنظيمية لدفع النمو المستدام وتعزيز التنافسية. ومن خلال مجموعة من الوحدات التدريبية المكثفة، استكشف المشاركون موضوعات تنفيذ الاستراتيجية، والتمكن المالي لخلق القيمة، وقيادة التحول المؤسسي، والابتكار والنمو، والحوكمة والمساءلة، وقيادة فرق العمل عالية الأداء، كما ركز البرنامج على القيادة التكيفية، واتخاذ القرار في حالات عدم استقرار الاسواق، وتعزيز التفكير المستقبلي بما يتماشى مع طموحات التنمية الاقتصادية لمملكة البحرين.

وخلال عام ٢٠٢٥، شارك الموظفون أيضاً في مجموعة من مبادرات التطوير المهني التي هدفت إلى تعزيز الخبرات التقنية والقدرات القيادية. وشملت البرامج التدريبية دورات متخصصة في الذكاء الاصطناعي والتكنولوجيا المالية في الأسواق المالية، مما مكّن المشاركين من اكتساب رؤى حول التقنيات الناشئة والتحول الرقمي والابتكار في الخدمات المالية. كما شارك الموظفون في برنامج النمذجة المالية للعقارات لتعزيز قدراتهم التحليلية ومهارات تقييم الاستثمارات والهيكله المالية في قطاع العقارات. إضافة إلى ذلك، تم تنظيم جلسات تدريبية لتطوير المهارات الشخصية بهدف تعزيز مهارات التواصل والتعاون والفعالية القيادية، بما يدعم ثقافة الأداء العالي والنمو المستمر في المؤسسة.

متوسط ساعات التدريب	٢٠٢٤	٢٠٢٥
ذكر	١.٥	٣.٤
أنثى	١٣.٠	٢.٥
الإجمالي	٧.٣٣	٢١.٨

تقارير البيئة والمسؤولية الاجتماعية والحوكمة وفق متطلبات مصرف البحرين المركزي (الإفصاح S.11 – التطوير والتدريب)

### ملاحظة:

بلغ متوسط ساعات التدريب لكل موظف عبر جميع الأنشطة التدريبية ٢١.٨ ساعة. وعند توزيعها حسب الجنس، بلغ متوسط ساعات التدريب لدى الموظفات ٢.٥ ساعة، بينما بلغ متوسط ساعات التدريب لدى الموظفين الذكور ٣.٤ ساعة. ويعزى ارتفاع عدد الساعات لدى الموظفين الذكور إلى مشاركة عدد منهم في برامج شهادات مهنية طويلة المدة، مثل برنامج القيادة التنفيذية، والتي تتطلب التزاماً زمنياً ممتداً وتتضمن عدة وحدات تعليمية.

وعلى الرغم من هذا التفاوت، فقد أُبجحت لجميع الموظفين فرص الوصول إلى برامج تدريبية مصممة لتطوير مهاراتهم بما يتناسب مع أدوارهم واحتياجاتهم المهنية.

# الحوكمة

# الحوكمة

## البيانات والنتائج

### تكوين مجلس الإدارة

حتى نهاية فترة التقرير، يتكوّن مجلس إدارة شركة البحرين الوطنية القابضة من ١١ عضواً. ويشغل جميع الأعضاء مناصب غير تنفيذية، مما يعزز التزام الشركة بالرقابة المستقلة والحوكمة الفعالة. ومن بين الأعضاء الأحد عشر، يتم تصنيف أربعة أعضاء كأعضاء مستقلين وفقاً للمتطلبات التنظيمية المعمول بها.

تعكس تعيينات مجلس الإدارة مزيجاً من تمثيل المساهمين والمشاركة المؤسسية. فقد تم تعيين عضو واحد من قبل أحد المساهمين الرئيسيين، في حين تم انتخاب الأعضاء العشرة الآخرين من قبل المساهمين، بما يضمن تمثيلاً متنوعاً لمختلف أصحاب المصلحة.

وعلى الرغم من أن التشكيل الحالي لمجلس الإدارة لا يتضمن تمثيلاً نسائياً، فإن الشركة تواصل العمل على تعزيز إطار الحوكمة وعمليات الترشيح بهدف تحديد فرص تحسين التنوع داخل مجلس الإدارة.

ويمكن الاطلاع على مزيد من التفاصيل المتعلقة بهيكل مجلس الإدارة والتنوع وممارسات الحوكمة في تقرير حوكمة الشركات الخاص بالشركة.

تكوين مجلس الإدارة	٢٠٢٤	٢٠٢٥
إجمالي الأعضاء	١١	١١
الأعضاء الإناث	٠	٠
أعضاء تنفيذيون	٠	٠
أعضاء غير تنفيذيين	١١	١١
أعضاء مستقلون	٤	٤
أعضاء معيّنون	١٠	١٠
أعضاء منتخبون	١٠	١٠

تقارير البيئة والمسؤولية الاجتماعية والحوكمة وفق متطلبات مصرف البحرين المركزي (الإفصاح G.1 - تكوين مجلس الإدارة)

### لجان مجلس الإدارة

يلعب مجلس إدارة شركة البحرين الوطنية القابضة دوراً محورياً في توجيه الاتجاه الاستراتيجي للمجموعة وترسيخ التزامها بالشفافية والمساءلة والقيادة الأخلاقية. ولتعزيز فعالية مهامه الرقابية واتخاذ القرار، يدعم المجلس ثلاث لجان متخصصة، تعمل وفق موانيق رسمية تحدد بوضوح مسؤولياتها وصلاحياتها.

اللجان هي:

- لجنة التدقيق والامتثال وإدارة المخاطر
- اللجنة التنفيذية والاستثمار
- لجنة الترشيحات والمكافآت والحوكمة

### اللجنة التنفيذية والاستثمار

تقوم هذه اللجنة بمتابعة الاتجاه الاستراتيجي للمجموعة ومراجعة الأداء المالي والتشغيلي، إضافة إلى تقديم المشورة بشأن المبادرات التجارية الرئيسية. كما تقدم اللجنة توصيات بشأن فرص الاستثمار بما يتماشى مع الخطة الاستراتيجية للمجموعة ومستوى المخاطر المقبول لديها.

### لجنة الترشيحات والمكافآت والحوكمة

تتولى هذه اللجنة مسؤولية التخطيط لتعاقب أعضاء مجلس الإدارة والإدارة التنفيذية، وتقييم الأداء، وتصميم أطر المكافآت العادلة والنافسية. كما تشرف اللجنة على تنفيذ وتحسين ممارسات حوكمة الشركات في الشركة، وتلعب دوراً مهماً في دمج اعتبارات الاستدامة في عمليات اتخاذ القرار الاستراتيجي والتشغيلي.

تكوين لجان المجلس	لجنة التدقيق والامتثال وإدارة المخاطر	اللجنة التنفيذية والاستثمار	لجنة الترشيحات والمكافآت والحوكمة
إجمالي الأعضاء اللجنة	٣	٣	٣
الإناث	٠	٠	٠
الذكور	٣	٣	٣

تقارير البيئة والمسؤولية الاجتماعية والحوكمة وفق متطلبات مصرف البحرين المركزي (الإفصاح G.1 - تكوين مجلس الإدارة)

# الحوكمة

## البيانات والنتائج

### المفاوضات الجماعية

تدرك شركة البحرين الوطنية القابضة أهمية احترام حقوق العمل، بما في ذلك الحق في حرية تكوين الجمعيات والمفاوضة الجماعية، كما هو منصوص عليه في قانون العمل في مملكة البحرين رقم ٣٦ لسنة ٢٠١٢.

ويمنح القانون الموظفين الحق القانوني في تأسيس النقابات العمالية والانضمام إليها وانتخاب ممثلين لهم والمشاركة في المفاوضات الجماعية للتفاوض بشأن شروط وأحكام العمل.

وحتى نهاية فترة التقرير، لا توجد نقابات عمالية نشطة داخل الشركة، كما لم يتقدم الموظفون بأي طلبات رسمية لإنشاء تمثيل نقابي. وعلى الرغم من أن المفاوضات الجماعية لا تُمارس حالياً في الشركة، فإن الشركة تظل ملتزمة التزاماً كاملاً بأحكام قانون العمل المعمول به.

وفي غياب التمثيل النقابي، تحرص الشركة على الحفاظ على قنوات تواصل مفتوحة وشفافة مع موظفيها، بما في ذلك آليات التغذية الراجعة واستطلاعات رضا الموظفين ومنصات التواصل الداخلي، بما يدعم بيئة عمل إيجابية وممارسات عمل عادلة.

تقارير البيئة والمسؤولية الاجتماعية والحوكمة وفق متطلبات مصرف البحرين المركزي (الإفصاح G.2 – التفاوض الجماعي)

### خصوصية البيانات

تسترشد ممارسات حماية البيانات في شركة البحرين الوطنية القابضة بأحكام قانون حماية البيانات الشخصية في مملكة البحرين، إضافة إلى المعايير الداخلية للحوكمة التي تضمن جمع البيانات الشخصية واستخدامها وحمايتها بصورة مسؤولة.

ولا يتم جمع المعلومات الشخصية إلا عند الضرورة، مثل طلبات الخدمات أو طلبات التوظيف أو التفاعلات المباشرة الأخرى. ويتم التعامل مع جميع المعلومات بسرية تامة وتخزينها بشكل آمن داخل أنظمة الشركة لأغراض الوفاء بالالتزامات التشغيلية أو المتطلبات التنظيمية.

كما يقتصر الوصول إلى البيانات الشخصية على الموظفين المخولين فقط، والذين يخضعون لاتفاقيات السرية ويتلقون تدريباً في بروتوكولات حماية البيانات.

ولا تقوم الشركة ببيع أو تأجير أو الإفصاح عن المعلومات الشخصية لأطراف ثالثة، إلا في الحالات التي يجيزها القانون أو عند الحاجة لتقديم الخدمات عبر مزودي خدمات خارجيين موثوقين بموجب التزامات تعاقدية صارمة.

خصوصية البيانات	٢٠٢٤	٢٠٢٥
عدد حالات انتهاك خصوصية البيانات المُبلغ عنها	٠	٠
عدد حالات انتهاك خصوصية البيانات المُبلغ عنها والمتعلقة بمعلومات تعريف شخصية	٠	٠

تقارير البيئة والمسؤولية الاجتماعية والحوكمة وفق متطلبات مصرف البحرين المركزي (الإفصاح G.4 – خصوصية البيانات)

### ممارسات الإفصاح

لا تقوم شركة البحرين الوطنية القابضة حالياً بالإفصاح أو تقديم البيانات إلى أطر الاستدامة الدولية مثل: مبادرة التقارير العالمية، والميثاق العالمي للأمم المتحدة، أو أطر إفصاح مماثلة.

ومنذ عام ٢٠٢٠، تقوم الشركة بنشر تقرير الاستدامة البيئية والاجتماعية والحوكمة بشكل منتظم، والذي يوفر بيانات تفصيلية وشفافة حول أداء الشركة في مجالات البيئة والمسؤولية الاجتماعية والحوكمة. ويتم نشر هذا التقرير بشكل علني عبر الموقع الإلكتروني للشركة لإتاحة الاطلاع عليه من قبل جميع أصحاب المصلحة.

تقارير البيئة والمسؤولية الاجتماعية والحوكمة وفق متطلبات مصرف البحرين المركزي (الإفصاح G.5 – ممارسات الإفصاح)

### الإبلاغ عن المخالفات

تماشياً مع التزامنا بالامتثال التنظيمي والسلوك الأخلاقي، قمنا بوضع سياسة للإبلاغ عن المخالفات تهدف إلى توفير آلية آمنة وسرية لرفع المخاوف. وتم تصميم هذه السياسة لتمكين الموظفين والموردين ومقدمي الخدمات والعملاء وأي طرف ثالث من الإبلاغ عن أي سلوك غير قانوني أو غير أخلاقي قد يشهدونه أو يكونوا على علم به، دون الخوف من التعرض لأي إجراءات انتقامية. وتوضح السياسة بشكل واضح آلية الإبلاغ عن المخاوف مباشرة إلى الجهات المختصة، مع ضمان التعامل مع جميع الإفصاحات بأعلى مستويات السرية والنزاهة. كما تؤكد على موقف المؤسسة القائم على عدم التسامح مطلقاً تجاه أي شكل من أشكال الإجراءات الانتقامية ضد الأفراد الذين يبلغون بحسن نية. ولضمان الشفافية وسهولة الوصول، يتم إتاحة سياسة الإبلاغ عن المخالفات لجميع الموظفين من خلال النظام الداخلي للشركة، كما يتم توفيرها للعملاء والأطراف الخارجية عبر الموقع الإلكتروني الرسمي للشركة.

الإبلاغ عن المخالفات	٢٠٢٤	٢٠٢٥
الحالات المُبلغ عنها بموجب سياسة الإبلاغ عن المخالفات	٠	٠

تقارير البيئة والمسؤولية الاجتماعية والحوكمة وفق متطلبات مصرف البحرين المركزي (الإفصاح G.3 – الإبلاغ عن المخالفات)

# الحوكمة

## البيانات والنتائج

### تضارب المصالح

في شركة البحرين الوطنية القابضة، يُطلب من أعضاء مجلس الإدارة والمساهمين الرئيسيين والإدارة التنفيذية العليا والموظفين تجنب أي حالات قد تؤدي إلى تضارب في المصالح مع الشركة. ووفقاً لمدونة قواعد السلوك المؤسسية الخاصة بالشركة، يتم التعامل مع المسائل المتعلقة بتضارب المصالح بما يتماشى مع قانون الشركات التجارية ومدونة حوكمة الشركات في مملكة البحرين. وتنص اللوائح الداخلية لمجلس الإدارة على أنه يجب على أي عضو في مجلس الإدارة أو الإدارة التنفيذية يشارك في معاملة تنطوي على تضارب محتمل في المصالح الحصول على موافقة مسبقة من مجلس الإدارة. كما يُلزم الأفراد الذين لديهم مصلحة مشتركة أو متعارضة، سواء بشكل شخصي أو نيابة عن أطراف أخرى بالإفصاح الكامل عن طبيعة هذه المصلحة لمجلس الإدارة، ويتم توثيق ذلك رسميًا في محاضر الاجتماعات.

ويتم استبعاد هؤلاء الأفراد من المشاركة في المناقشات والمداولات والتصويت المتعلقة بهذه المعاملات. ويتم الإفصاح للمساهمين في التقرير السنوي عن أي امتناع عن التصويت بسبب تضارب المصالح، أو عن أي موافقة على عقد أو معاملة مرتبطة بتضارب مصالح، وذلك بما يتماشى مع القوانين المحلية المعمول بها.

ويركز هذا الإفصاح على جوهر المعاملة وتأثيرها المحتمل على نزاهة قرارات المجموعة، وليس فقط على شكلها القانوني. ويقوم رئيس مجلس الإدارة برفع تقارير بجميع المعاملات مع الأطراف ذات العلاقة التي تمت الموافقة عليها إلى الجمعية العامة في أول اجتماع يُعقد بعد تنفيذ المعاملة، ويتم ذلك على أساس كل حالة على حدة ومدعومًا بتقرير من مدقق خارجي. كما يتم الإفصاح بشفافية للمساهمين عن تفاصيل المعاملات مع الأطراف ذات العلاقة، بما في ذلك تصنيف المبالغ المستحقة الدفع والاستلام. ويقوم المدققون الخارجيون كذلك بمتابعة الالتزام، بما يضمن وفاء الأطراف ذات العلاقة بالتزاماتها خلال السنة التالية للمعاملة. وتتم جميع عمليات الإفصاح وفقًا للمعايير الدولية ذات الصلة وقوانين التقارير المالية، بما يضمن الدقة والشفافية.

تقارير البيئة والمسؤولية الاجتماعية والحوكمة وفق متطلبات مصرف البحرين المركزي (الإفصاح G.6 – تعارض المصالح)

#### مدونة سلوك الموردين

لا تمتلك الشركة حالياً مدونة سلوك مستقلة خاصة بالموردين، إلا أن الضوابط الداخلية المعتمدة تدعم ممارسات التوريد المسؤول وتعزز التزام الشركة بالحفاظ على معايير عالية عبر شبكة الموردين الخاصة بها.

تقارير البيئة والمسؤولية الاجتماعية والحوكمة وفق متطلبات مصرف البحرين المركزي (الإفصاح G.7 – مدونة سلوك الموردين)

### الأجور المرتبطة بالحوافز

حتى فترة التقرير الحالية لعام ٢٠٢٥، لا يرتبط أي جزء من مكافآت الإدارة التنفيذية أو الحوافز المالية بتحقيق أهداف أو مؤشرات أداء مرتبطة بالاستدامة أو بعوامل البيئة والمسؤولية الاجتماعية والحوكمة.

ويتم تحديد تعويضات الإدارة التنفيذية وفق سياسات حوكمة الشركات المعتمدة والمتطلبات التنظيمية ذات الصلة.

وأي دمج محتمل لحوافز مرتبطة بالاستدامة مستقبلاً سيكون خاضعاً لموافقة مجلس الإدارة ومتوافقاً مع أفضل الممارسات المتطورة وتوقعات أصحاب المصلحة.

تقارير البيئة والمسؤولية الاجتماعية والحوكمة وفق متطلبات مصرف البحرين المركزي (الإفصاح G.8 – الحوافز المالية)

#### الأخلاقيات ومكافحة الفساد

تلتزم شركة البحرين الوطنية القابضة بأعلى معايير النزاهة والسلوك الأخلاقي والامتثال في جميع مجالات عملياتها. وتعتمد الشركة سياسة عدم التسامح مطلقاً مع الفساد أو سوء السلوك المالي أو أي ممارسات غير أخلاقية، ويتم تعزيز ذلك من خلال أطر حوكمة وضوابط داخلية قوية.

كما تطبق الشركة سياسات وإجراءات شاملة لمكافحة غسل الأموال، وتمويل الإرهاب، وتمويل انتشار الأسلحة. وذلك وفقاً للمرسوم بقانون رقم (٤) لسنة ٢٠١٠ بشأن مكافحة غسل الأموال ولوائح مصرف البحرين المركزي. وتهدف هذه الإجراءات إلى الكشف عن الأنشطة المالية غير المشروعة ومنعها والإبلاغ عنها من خلال أنظمة رقابة وفحص ومتابعة دقيقة.

كما يتم إجراء مراجعات سنوية لسياسات الامتثال إلى جانب برامج تدريب وتوعية إلزامية لضمان اطلاع الموظفين على المتطلبات القانونية والتنظيمية. وقد خضع ١٠٠٪ من موظفي الشركة لتدريبات تتعلق بالأخلاقيات ومكافحة الفساد.

تقارير البيئة والمسؤولية الاجتماعية والحوكمة وفق متطلبات مصرف البحرين المركزي (الإفصاح G.9 – الأخلاقيات ومكافحة الفساد)

#### التحقق والتأكيد

لا تستعين شركة البحرين الوطنية القابضة حالياً بأي جهات خارجية مستقلة للتحقق أو التصديق على بيانات الإفصاح المتعلقة بالاستدامة.

ومع ذلك، تلتزم الشركة بضمان أن تكون جميع المعلومات الواردة في تقارير الاستدامة البيئية والاجتماعية والحوكمة دقيقة وكاملة وموثوقة، وذلك من خلال تطبيق ضوابط داخلية وإجراءات مراجعة للحفاظ على سلامة البيانات وتعزيز الشفافية والمساءلة تجاه أصحاب المصلحة.

تقارير البيئة والمسؤولية الاجتماعية والحوكمة وفق متطلبات مصرف البحرين المركزي (الإفصاح G.10 – التأكيد)

امسح للعرض



شركة البحرين الوطنية القابضة.ش.م.ب.  
محضر اجتماع الجمعية العامة العادية  
المنعقد بتاريخ ٣٠ مارس ٢٠٢٦